

ภาคผนวกที่ 2

สำเนาเอกสารเกี่ยวกับผลการปฏิบัติตามมาตรการป้องกัน
และแก้ไขผลกระทบสิ่งแวดล้อม

เอกสารแนบที่ 2.1
ขั้นตอนการรับเรื่องร้องเรียนของโครงการ

15 วัน

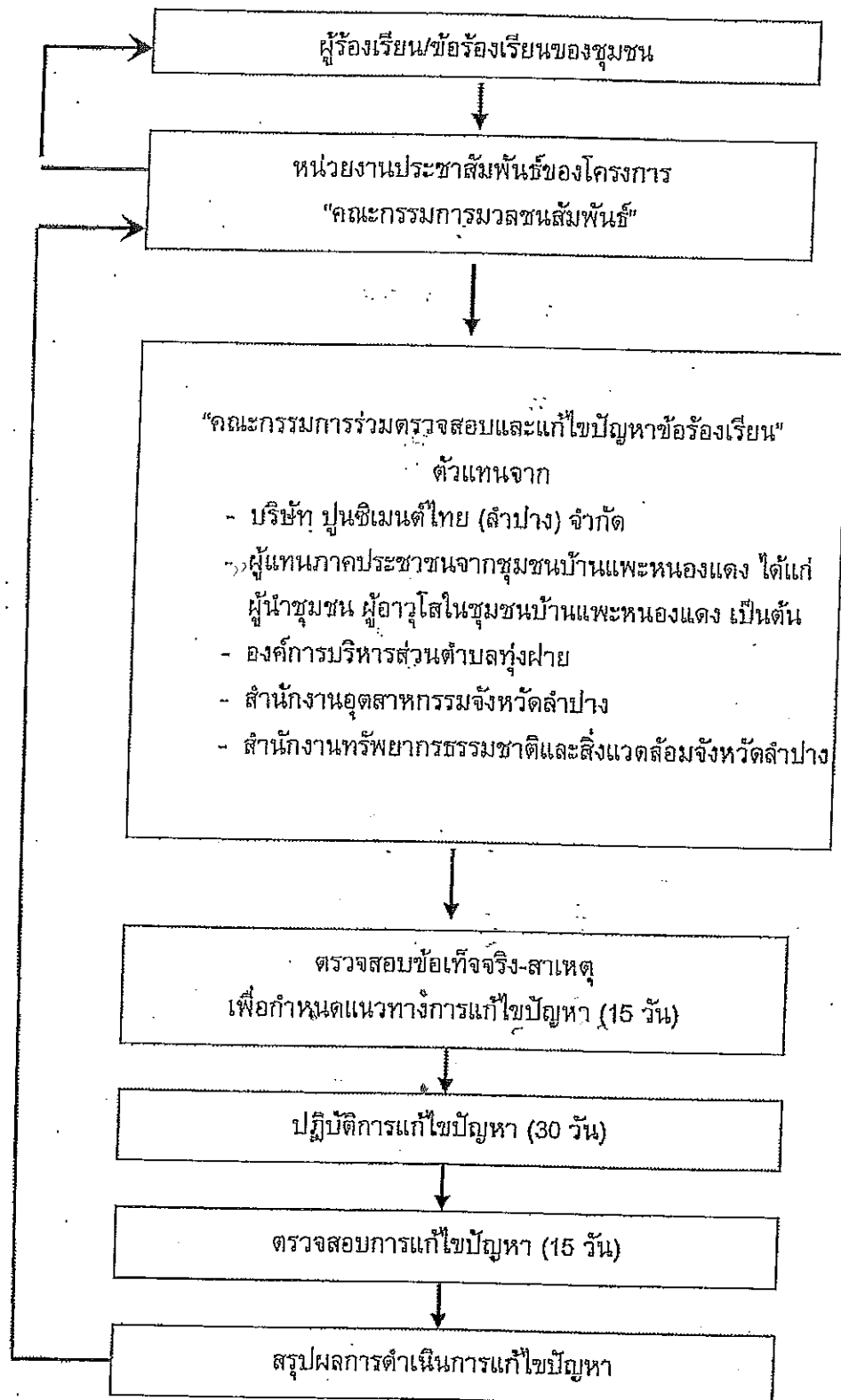

เอกสารแนบที่ 2.2
แผนผังการทำเหมือง/แผนการปลูกต้นไม้



แผนงานการเปิดหน้าเหมืองดินซีเมนต์ ดินเหนียว ประจำปี 2567

Cell Mine Planning & Operation

บริษัท ปูนซีเมนต์ไทย (ลำปาง) จำกัด

ผู้วาง

(นายสุเชษฐ ชาติ)

Mine Planning & Operation Manager

15 / 01 / 67

ผู้อนุมัติ

(นายวิสิษฐ์ กันไว)

Mining & Circularity Operation Manager

15 / 01 / 67

ฉบับที่ 01/2567

ลงวันที่ 15/01/2567

สารบัญแผนงานการเปิดหน้าเหมืองดินซีเมนต์ (ดินเหนียว) ประจำปี 2567
Cell Mine Planning & Operation

- แผนงานผลิตหินดินเหนียว	เดือน มกราคม	ถึง ธันวาคม	หน้า
- แผนทำงานผลิต	เดือน มกราคม	ถึง ธันวาคม	1/2
			2/2

แผนงานผลิตดินเหนียว ประจำปี 2567
ตารางแสดงปริมาณดินเหนียวบริเวณพื้นที่วางแผนการผลิต

Bench		คุณภาพดินเหนียว							Tons
		% SiO ₂	% Al ₂ O ₃	% Fe ₂ O ₂	CaO	% MgO	Alk.	MS	
220 - 217	P	52.07	20.03	7.69	1.03	0.83	2.03	1.98	100,000
	A								
รวม	P	52.07	20.03	7.69	1.03	0.83	2.03	1.98	100,000
	A								

ผู้วางแผน

(นายสุวิทย์ ชาติ)

Mine Planning & Operation Manager

15 / 01 / 67

ผู้อนุมัติ.....

(นายวิสิทธิ์ กันใจ)

Mining & Circularity Operation Manager

15 / 01 / 67

ฉบับที่ 01/2567

ลงวันที่ 15/01/2567

หน้าที่ 1/ 2

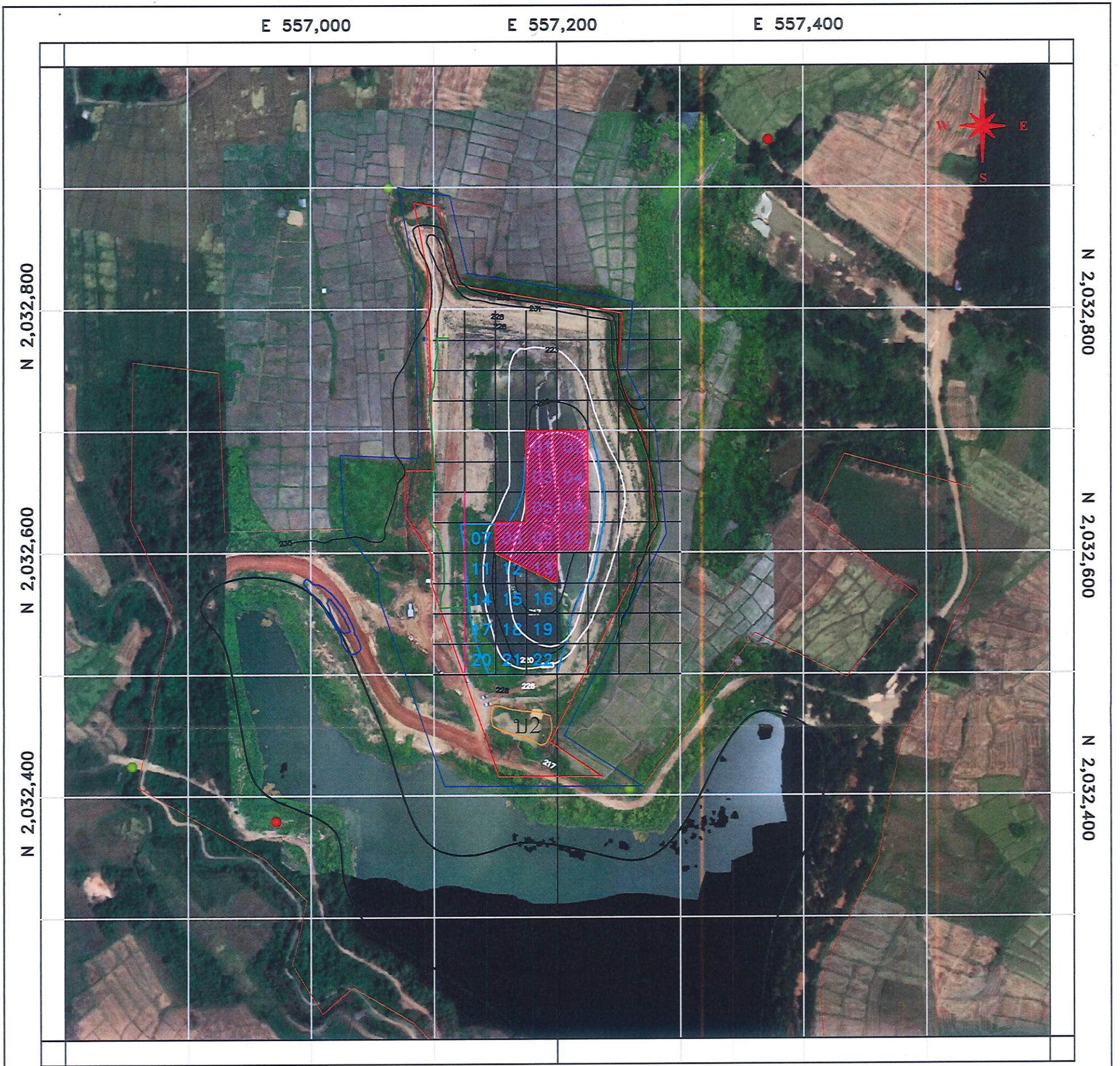

<p>สัญลักษณ์</p> <p> ขอบเขตประทานบัตร</p> <p> ขอบเขตพื้นที่การผลิต</p> <p> เส้นชั้นความสูง</p> <p> ขอบเขตพื้นที่ทำเหมือง</p> <p>07 ตำแหน่งเก็บตัวอย่าง</p> <p>บ2 บ่อดักตะกอน</p>		<p>The Siam Cement (Lampang) Co.,Ltd</p> <p>PROJECT Clay Mine 67</p> <p>DESCRIPTION แผนที่ประกอบงานผลิต งานพัฒนา เหมืองดินเหนียว ประจำเดือน ปี 2567</p> <p>SCALE 1 : 7500</p> <p>NAME DWG CLPlan66.dwg</p>	
<p>ฉบับที่ 01/2567</p> <p>ลงวันที่ 15/01/2567</p> <p>(Mine Planning & Operation Manager)</p> <p>วันที่ 15 / 01 / 67</p>		<p>(Mining & Circularity Operation Manager)</p> <p>วันที่ 15 / 01 / 67</p> <p>หน้า 2/2</p>	

เอกสารแนบที่ 2.3

รายงานการฟื้นฟูพื้นที่โครงการฯ ประจำปี 2567



ที่ สม 062/2567

19 ธันวาคม 2567

กรมอุตสาหกรรมพื้นฐานและการเหมืองแร่
ถนนพระรามที่ 6
กรุงเทพมหานคร

เรียน อธิบดีกรมอุตสาหกรรมพื้นฐานและการเหมืองแร่

เรื่อง ขอส่งรายงานแผนและผลการดำเนินงานด้านการฟื้นฟูพื้นที่ที่ผ่านการทำเหมืองโครงการทำเหมืองแร่ดินอุตสาหกรรมชนิดดินซีเมนต์ ของบริษัทปูนซีเมนต์ไทย (ลำปาง) จำกัด ประจำปี 2567

ตามที่บริษัทปูนซีเมนต์ไทย (ลำปาง) จำกัด ได้รับอนุญาตประทานบัตรแร่ดินอุตสาหกรรมชนิดดินซีเมนต์ ประทานบัตรที่ 30475/15995 ตั้งอยู่ที่ ตำบลทุ่งผาย อำเภอเมือง จังหวัดลำปาง และตามเงื่อนไขการอนุญาตกำหนดให้บริษัทฯ ต้องจัดทำรายงานแผนและผลการดำเนินงานด้านการฟื้นฟูพื้นที่ที่ผ่านการทำเหมือง นั้น

บริษัทฯ ขอส่งรายงานแผนและผลการดำเนินงานด้านการฟื้นฟูพื้นที่ที่ผ่านการทำเหมืองโครงการทำเหมืองแร่ฯ ดังกล่าว ประจำปี 2567 จำนวน 1 เล่ม มาพร้อมหนังสือฉบับนี้

จึงเรียนมาเพื่อโปรดพิจารณา

ขอแสดงความนับถือ
บริษัทปูนซีเมนต์ไทย (ลำปาง) จำกัด

(นายวิสิทธิ์ ทั่นไฉ)

Mining & Circularity Operation Manager
ผู้รับมอบอำนาจ



บริษัทปูนซีเมนต์ไทย (ลำปาง) จำกัด
279 หมู่ 5 ตำบลบ้านสา อำเภอแจ้ห่ม จังหวัดลำปาง 52120
โทรศัพท์ : 0 5423 7500 โทรสาร : 0 5423 7501

The Siam Cement (Lampang) Co., Ltd.
279 Moo 5, Bansa, Chaehom, Lampang 52120, Thailand
Tel : +66 (0) 5423 7500 Fax : +66 (0) 5423 7501



ที่ สม 063/2567

19 ธันวาคม 2567

สำนักงานอุตสาหกรรมพื้นฐานและการเหมืองแร่เขต 3 เชียงใหม่

เรียน ผู้อำนวยการสำนักงานอุตสาหกรรมพื้นฐานและการเหมืองแร่ เขต 3 เชียงใหม่

เรื่อง ขอส่งรายงานแผนและผลการดำเนินงานด้านการฟื้นฟูพื้นที่ที่ผ่านการทำเหมืองโครงการทำเหมืองแร่ดินอุตสาหกรรมชนิดดินซีเมนต์ ของบริษัทปูนซีเมนต์ไทย (ลำปาง) จำกัด ประจำปี 2567

ตามที่บริษัทปูนซีเมนต์ไทย (ลำปาง) จำกัด ได้รับอนุญาตประทานบัตรแร่ดินอุตสาหกรรมชนิดดินซีเมนต์ ประทานบัตรที่ 30475/15995 ตั้งอยู่ที่ ตำบลทุ่งผาย อำเภอเมือง จังหวัดลำปาง และตามเงื่อนไขการอนุญาตกำหนดให้บริษัทฯ ต้องจัดทำรายงานแผนและผลการดำเนินงานด้านการฟื้นฟูพื้นที่ที่ผ่านการทำเหมือง นั้น

บริษัทฯ ขอส่งรายงานแผนและผลการดำเนินงานด้านการฟื้นฟูพื้นที่ที่ผ่านการทำเหมืองโครงการทำเหมืองแร่ฯ ดังกล่าว ประจำปี 2567 จำนวน 3 เล่ม มาพร้อมหนังสือฉบับนี้

จึงเรียนมาเพื่อโปรดพิจารณา

ขอแสดงความนับถือ

บริษัทปูนซีเมนต์ไทย (ลำปาง) จำกัด



(นายวิมลชัย พินเว)

Mining & Circularity Operation Manager

ผู้รับมอบอำนาจ

ได้รับมอบอำนาจเรียบร้อยแล้ว

(ลงชื่อ)

นางณัฏฐา ศรีเวทนามัย
นักจัดการงานทั่วไป

๒๕ ธ.ค. ๒๕๖๗

บริษัทปูนซีเมนต์ไทย (ลำปาง) จำกัด

279 หมู่ 5 ตำบลบ้านสา อำเภอแจ้ห่ม จังหวัดลำปาง 52120

โทรศัพท์ : 0 5423 7500 โทรสาร : 0 5423 7501

The Siam Cement (Lampang) Co., Ltd.

279 Moo 5, Bansa, Chaehom, Lampang 52120, Thailand

Tel : +66 (0) 5423 7500 Fax : +66 (0) 5423 7501



รายงานแผนและผลการดำเนินงานด้านการฟื้นฟูพื้นที่ที่ทำเหมือง

โครงการเหมืองแร่ดินอุตสาหกรรมชนิดดินซีเมนต์
ประทานบัตรที่ 30475/15995 (คำขอประทานบัตรที่ 5/2551)

บริษัทปูนซีเมนต์ไทย (ลำปาง) จำกัด

ตั้งอยู่ที่ หมู่ที่ 3 ตำบลทุ่งฝาย อำเภอเมือง จังหวัดลำปาง 52000



เสนอต่อ

กรมอุตสาหกรรมพื้นฐานและการเหมืองแร่

ประจำปี 2567

ประจำปี 2567

**แนวทางการรายงานแผนและผลการดำเนินงานด้านการฟื้นฟูพื้นที่ที่ทำเหมือง
เสนอต่อกรมอุตสาหกรรมพื้นฐานและการเหมืองแร่**

การรายงานครั้งที่ 1/2567 วันที่ 19 เดือน ธันวาคม พ.ศ.2567

1. ข้อมูลประทานบัตร

ชื่อผู้ถือประทานบัตร.....บริษัท ปูนซิเมนต์ไทย (ลำปาง) จำกัด.....ชื่อผู้รับช่วงการทำเหมือง.....
 หมายเลขประทานบัตร.....30475/15995.....หมายเลขคำขอประทานบัตรเดิม.....
 ที่ตั้ง ตำบล.....ทุ่งฝาย.....อำเภอ.....เมือง.....จังหวัด.....ลำปาง.....
 ชนิดแร่.....ดินอุตสาหกรรมชนิดดินซีเมนต์.....วิธีการทำเหมือง.....หาบ.....
 อายุประทานบัตร.....17.....ปี เริ่มตั้งแต่.....5 กันยายน 2555.....วันสิ้นอายุ.....4 กันยายน 2572.....
 เนื้อที่ประทานบัตรทั้งหมด.....50 - 1 - 74.....ไร่ โดยกรรมสิทธิ์ที่ดินดังนี้
 (✓) มีกรรมสิทธิ์ (ระบุประเภท เช่น โฉนด, นส.3ก, นส.3 ฯลฯ).....โฉนด 50 - 1 - 74.....ไร่
 () ที่รัฐ (ระบุประเภท เช่น ป่าสงวนฯ).....-.....ไร่
 () อื่นๆ (ระบุ).....-.....ไร่

2. ข้อมูลการทำเหมืองปัจจุบัน

สภาพปัจจุบัน (✓) เปิดการทำเหมือง () หยุดการทำเหมือง
 พื้นที่ที่ใช้ในการทำเหมืองและประกอบกิจกรรมเกี่ยวเนื่องทั้งหมดในปัจจุบัน.....30 - 33 - 36.....ไร่
 จำนวนหน้าเหมือง.....-.....แห่ง
 ขนาด (ระบุขนาดแต่ละแห่งตามลำดับ).....-.....ไร่
 พื้นที่เก็บกองเปลือกดินและเศษหิน.....-.....แห่ง
 ขนาด (ระบุขนาดแต่ละแห่งตามลำดับ).....-.....ไร่
 พื้นที่โรงแต่งแร่ / สำนักงาน / บ้านพัก ฯลฯ รวม.....-.....ไร่
 จำนวนขุมเหมืองที่ไม่ใช่ทำเหมืองแล้ว.....-.....แห่ง ขนาด.....-.....ไร่ ลึก.....-.....เมตร
 พื้นที่ที่ผ่านการทำเหมืองแล้ว.....-.....ไร่ พื้นที่ที่ทำการฟื้นฟูแล้ว.....27.....ไร่

3. รูปแบบการใช้ประโยชน์ที่ดินภายหลังสิ้นสุดการทำเหมือง (พร้อมแนบแผนผังการทำเหมืองซึ่งสอดคล้องกับแผนผังโครงการทำเหมือง โดยเฉพาะครั้งแรกของการรายงาน และทุกครั้งที่มีการเปลี่ยนแปลงรูปแบบการใช้พื้นที่สุดท้าย)

(✓) พัฒนาเป็นแหล่งน้ำสาธารณะ () พัฒนาเป็นทุ่งหญ้าธรรมชาติ / ทุ่งหญ้าเลี้ยงสัตว์
 () พัฒนาเป็นพื้นที่เกษตรกรรม (✓) ปลูกสร้างสวนป่า
 () อื่น ๆ (ระบุ).....(เอกสารแนบ 1).....

4. ผลการดำเนินงานในช่วง 3 ปีที่ผ่านมา (พร้อมแนบแผนผังแสดงพื้นที่ดำเนินการปรับปรุงและฟื้นฟูสภาพการทำเหมืองและภาพถ่ายการดำเนินงาน)

(✓) การปรับสภาพและฟื้นฟูพื้นที่บริเวณหน้าเหมือง

จำนวน.....1.....แห่ง เนื้อที่.....10.....ไร่

วิธีดำเนินการ (ให้อธิบายลักษณะของหน้าเหมือง ความปลอดภัย) ทำเหมืองควบคู่ไปกับการฟื้นฟู ซึ่งปัจจุบันได้ทำการฟื้นฟูบริเวณแนวระยะการทำเหมือง 50 ม. 10 ม. และ ค้นดิน ปัจจุบันกำลังขุดปรับพื้นที่บ่อเหมือง (เอกสารแนบ 2-2.1)

() การปรับสภาพและฟื้นฟูกองเก็บเปลือกดินและเศษหิน

จำนวน.....แห่ง เนื้อที่.....ไร่

วิธีดำเนินการ.....

() การปรับสภาพและฟื้นฟูจอมเหมืองที่ไม่ใช้ในการทำเหมืองแล้ว

จำนวน.....แห่ง ขนาด.....ไร่

วิธีดำเนินการ.....

(✓) การปรับสภาพและฟื้นฟูระบบป้องกันการชะล้างตะกอนดินจากบริเวณหน้าเหมืองที่เก็บกองเปลือกดิน/เศษ

หิน และบริเวณอื่น ๆ อาทิเช่น คันทำนบดินและคูระบายน้ำและบ่อดักตะกอน เป็นต้น

จำนวน.....2.....แห่ง ขนาด(กxยxล).....เมตร

วิธีดำเนินการ.....ขุดคูระบายน้ำ ทำคันดินรอบแนวเขตประทานบัตร และ บ่อดักตะกอน (เอกสารแนบ 3)

(✓) การปลูกต้นไม้ระหว่างพื้นที่ว่างทั่วไปในเขตพื้นที่ประทานบัตร รวมเนื้อที่.....1.....ไร่

วิธีดำเนินการ.....ปลูกต้นไม้ตามพื้นที่ว่างทั่วไป จำนวน370ต้น

บำรุงรักษาต้นไม้ที่ปลูกต้นไม้บริเวณขอบเหมือง กำจัดวัชพืชใส่ปุ๋ย (เอกสารแนบ 4-4.1)

() การปรับสภาพและฟื้นฟูพื้นที่บริเวณโรงโม่หิน เนื้อที่.....ไร่

วิธีดำเนินการ.....

() การปรับสภาพและฟื้นฟูพื้นที่บริเวณสำนักงาน / บ้านพัก เนื้อที่.....ไร่

วิธีดำเนินการ.....

รวมพื้นที่ที่ได้รับการฟื้นฟูสภาพพื้นที่แล้ว.....28.....ไร่

รวมจำนวนต้นไม้ที่ปลูก.....7,260.....ต้น

งบประมาณดำเนินงานทั้งหมดโดยประมาณ.....347,606.00.....บาท

5. แผนการดำเนินงานฟื้นฟูพื้นที่ที่จะดำเนินการต่อไป

5.1 แผนการดำเนินงานที่จะจัดทำต่อไปจนสิ้นสุดอายุประทานบัตร (พร้อมแนบแผนผังแสดงตำแหน่งที่จะดำเนินการ)

(✓) การปรับปรุงสภาพและฟื้นฟูพื้นที่บริเวณหน้าเหมือง

จำนวน.....-.....แห่ง เนื้อที่.....6.....ไร่

วิธีดำเนินการ (ให้อธิบายลักษณะของหน้าเหมือง ความปลอดภัย).....

ปรับพื้นที่ชั้นบนได้ป้องกันการไหลของดินโดยให้ความลาดชันไม่เกิน45องศา

() การปรับปรุงสภาพและฟื้นฟูกองเก็บเปลือกดินและเศษหิน

จำนวน.....-.....แห่ง เนื้อที่.....ไร่

วิธีดำเนินการ.....

() การปรับปรุงสภาพและฟื้นฟูชุมชนเหมืองที่ไม่ใช้ทำเหมืองแล้ว

จำนวน.....1.....แห่ง เนื้อที่.....ไร่

วิธีดำเนินการ.....ปล่อยน้ำฝนจากธรรมชาติเข้าชุมชนบ่อเหมืองกักเก็บไว้ใช้รดน้ำต้นไม้และลดฝุ่นภายใน

() การปรับปรุงสภาพและฟื้นฟูระบบป้องกันการชะล้างตะกอนดินจากบริเวณหน้าเหมืองที่เก็บกองเปลือกดิน/เศษหิน

และบริเวณอื่น ๆ อาทิเช่น คันทำนบดินและคูระบายน้ำและบ่อดักตะกอน เป็นต้น

จำนวน.....-.....แห่ง ขนาด(กxยxล).....เมตร

วิธีดำเนินการ.....

(✓) การปลูกต้นไม้ระหว่างพื้นที่ว่างทั่วไปในเขตพื้นที่ประทานบัตร รวมเนื้อที่.....-.....ไร่

รวม.....-.....ต้น

วิธีดำเนินการ.....แผนปลูกต้นไม้ในปี 68 (6ไร่)

ตามเอกสารแนบ 5

() การปรับปรุงสภาพและฟื้นฟูพื้นที่บริเวณโรงโม่หิน เนื้อที่.....ไร่

วิธีดำเนินการ.....

() การปรับปรุงสภาพและฟื้นฟูพื้นที่บริเวณสำนักงาน / บ้านพัก เนื้อที่.....ไร่

วิธีดำเนินการ.....

() บ่อเก็บกักกากแร่ เนื้อที่.....ไร่

วิธีดำเนินการ.....

5.2 แผนการติดตามตรวจสอบบำรุงรักษาและเฝ้าระวังคุณภาพสิ่งแวดล้อม

- (✓) แผนการบำรุงรักษาพืชพรรณไม้ในบริเวณที่ได้ฟื้นฟูฯ เนื้อที่..... 28 ไร่
 วิธีดำเนินการ..... ประกอบด้วยพื้นที่ที่ต้องดูแลรักษาต้นไม้ที่ปลูกไว้ ให้มีการเจริญเติบโตที่ดี และมีการใส่ปุ๋ย
 กำจัดวัชพืช.....
- () แผนการติดตามตรวจสอบและเฝ้าระวังคุณภาพสิ่งแวดล้อมภายหลังโครงการสิ้นสุดแล้วต่อเนื่องจำนวน 5 ปี
 วิธีดำเนินการ.....

5.3 การจัดเตรียมงบประมาณ แผนกิจกรรมและระยะเวลาการดำเนินการจนแล้วเสร็จ

งบประมาณสำหรับดำเนินงานตามแผนงาน (จำแนกรายกิจกรรม) งานฟื้นฟู 698,265.23บาท
 งบประมาณสำหรับการบำรุงพื้นที่ที่ฟื้นฟูแล้ว..... 347,606.00บาท
 งบประมาณในการติดตามตรวจสอบและการเฝ้าระวังคุณภาพสิ่งแวดล้อมภายหลังสิ้นสุดโครงการ
 จำนวน..... 2,000,000บาท
 การดำเนินการตามแผนกิจกรรมและระยะเวลาดำเนินการตั้งแต่เริ่มต้นจนถึงสิ้นสุด (Gantt chart)

(ลงชื่อ).....

(นายชนาวุธ เครือตัน)

Smart & Service Solutions Manger

ผู้จัดทำรายงาน

วันที่.....

19/12/67

รับรองข้อมูลถูกต้องและเห็นชอบกับแผนการดำเนินการ

(ลงชื่อ).....

(นายปิยะวัฒน์ เอกชัยวงศ์)

Mining & Circularity Operation Engineer -LP

วันที่.....

19/12/67

แผนแม่บทฟื้นฟูสภาพเหมืองดินเหนียว ปี 2556 - 2572

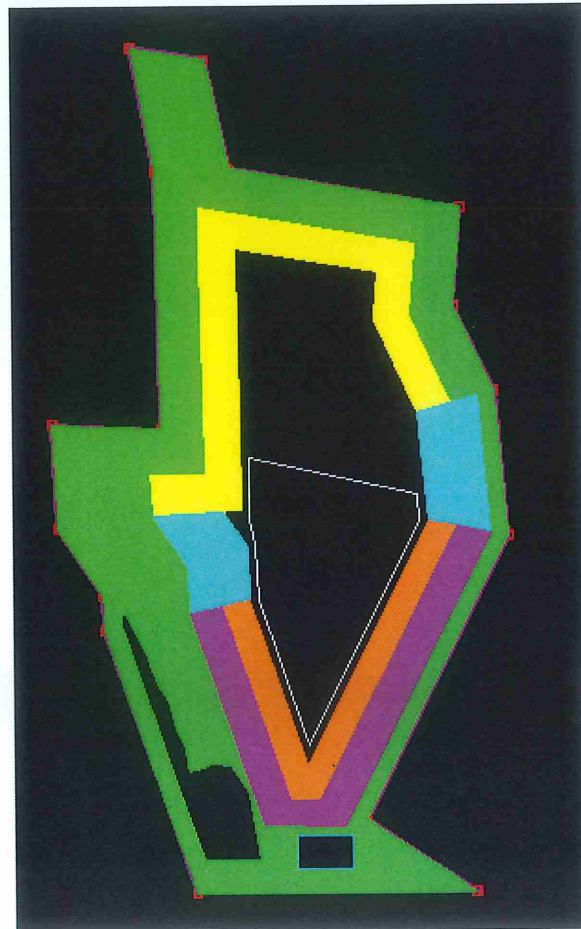

- การฟื้นฟูหน้าเหมืองช่วง 1 ปีที่ 1 - 6 P : 15 ไร่
- การฟื้นฟูหน้าเหมืองช่วง 2 ปีที่ 7 - 9 P : 6 ไร่
- การฟื้นฟูหน้าเหมืองช่วง 3 ปีที่ 10 - 12 P : 6 ไร่
- การฟื้นฟูหน้าเหมืองช่วง 4 ปีที่ 13 - 15 P : 6 ไร่
- การฟื้นฟูหน้าเหมืองช่วง 5 ปีที่ 16 - 17 P : 6 ไร่

พื้นที่ขึ้นบันได 24 ไร่
พื้นที่ราบ 15 ไร่
รวมทั้งหมด 39 ไร่

ขุดร่องน้ำ ทำคันดิน และ บ่อดักตะกอน

บ1



ขนาด
20x35x4 ม.
(กxยxล)

บ2



ขนาด
20x30x4 ม.
(กxยxล)

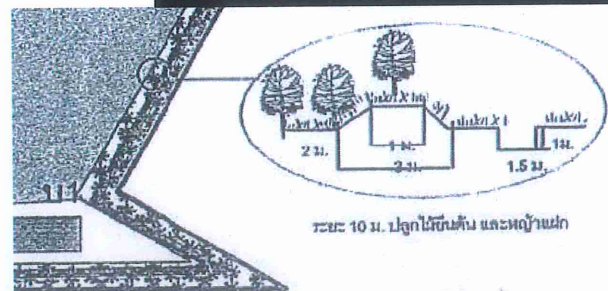
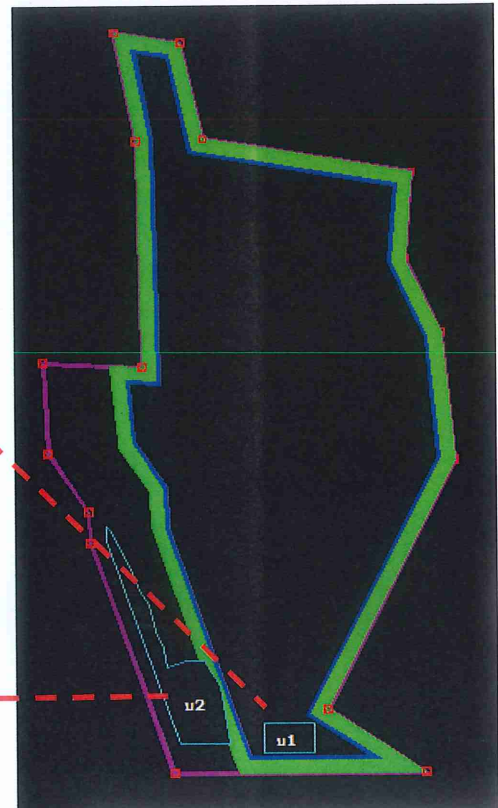

ชุดปรับพื้นที่



ขุดร่องน้ำ ทำคันดิน และ บ่อตกตะกอน

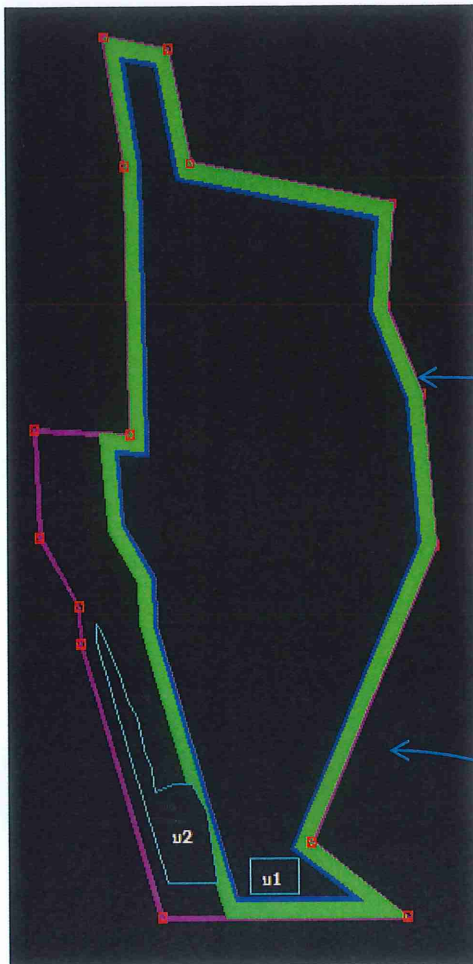

แนวขุดร่องน้ำทำคันดิน
และร่องระบายน้ำ

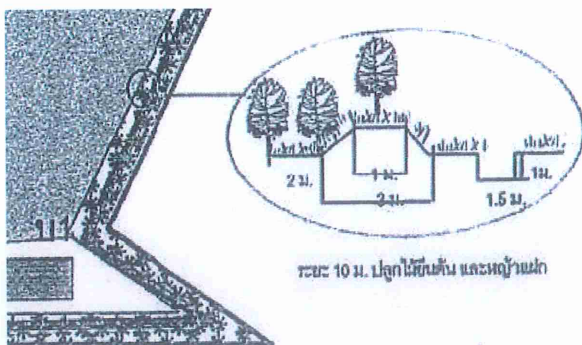

□ พื้นที่ฟื้นฟู ประทานบัตรที่ 30475 เมืองดินเหนียว ปี 2567

**ปลูkdต้นไม้เสริมตามพื้นที่ว่างทั่วไป370ต้น
กำจัดวัชพืชใส่ปุ๋ยคอกและปุ๋ยเคมี ต้นไม้ที่
ปลูกรอบขอบขุมเหมือง**

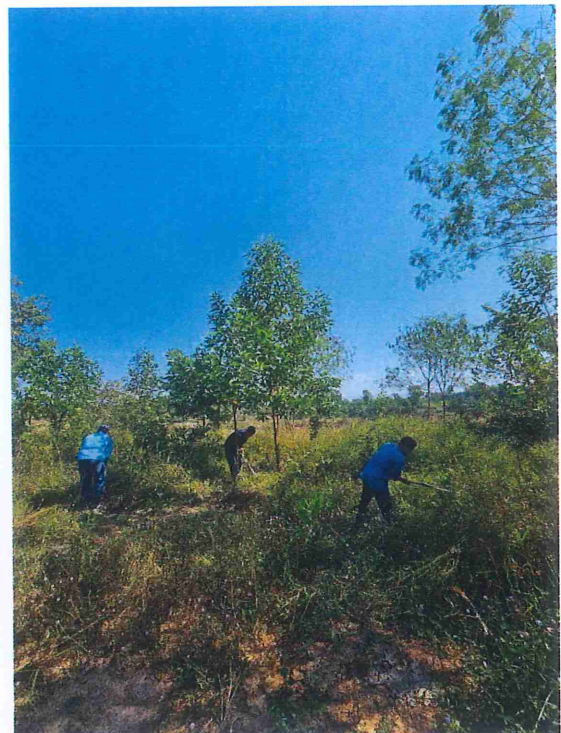
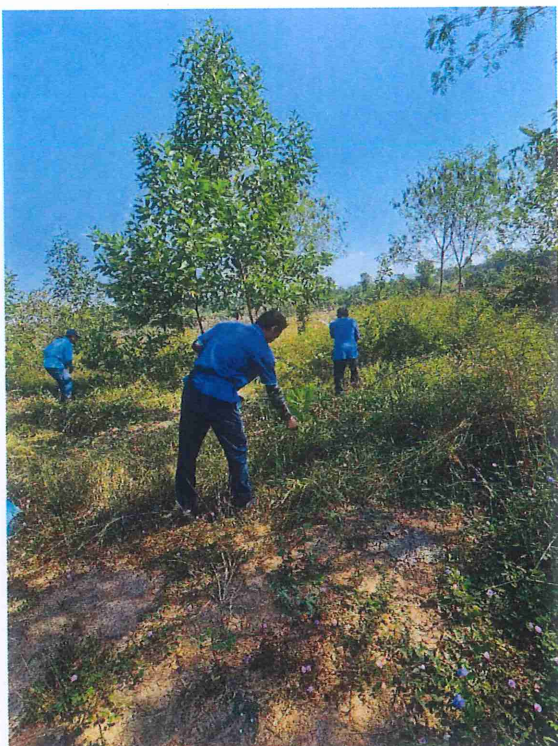
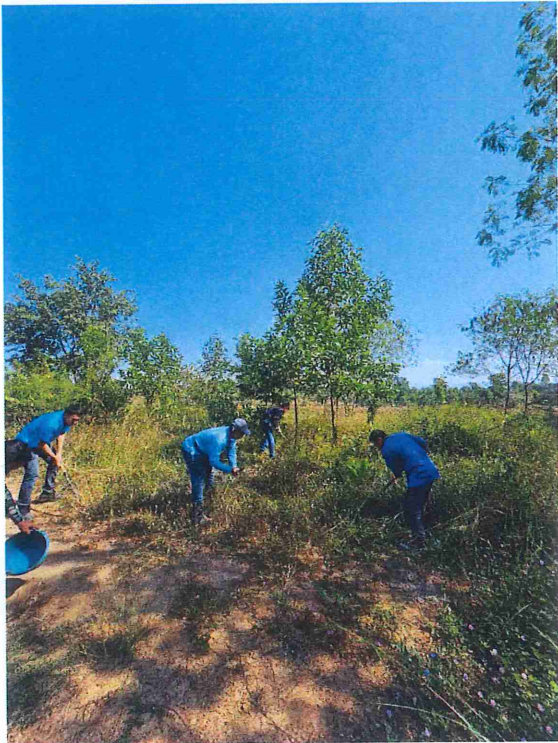

การดูแลและติดตามผลหลังการปลูก

ระยะเวลา	กิจกรรมการปลูก	แรงงาน
2 สัปดาห์หลังการปลูก	เก็บข้อมูลการเติบโตของต้นกล้าครั้งที่1 และ รดน้ำ (ทุกแปลง)	3 คน (3 คน/2ไร่)
4-6 สัปดาห์หลังการปลูก	กำจัดวัชพืชและใส่ปุ๋ย และ รดน้ำ ครั้งที่ 1 (ทุกแปลง)	3 คน (3 คน/2ไร่)
สิ้นสุดฤดูฝนที่ 1	เก็บข้อมูลการเติบโตของต้นกล้าครั้งที่2 และ รดน้ำ (ทุกแปลง)	3 คน (3 คน/2ไร่)
ทุกๆ 4-6 สัปดาห์หลังในฤดูฝนที่ 2	กำจัดวัชพืชและใส่ปุ๋ยและ รดน้ำ แปลงทดลอง ครั้งที่ 2 (ทุกแปลง)	3 คน (3 คน/2ไร่)
สิ้นสุดฤดูฝนที่ 2	เก็บข้อมูลการเติบโตของต้นกล้าครั้งที่ 3	3 คน (3 คน/2ไร่)

แผนฟื้นฟู 2568 จำนวน 6 ไร่

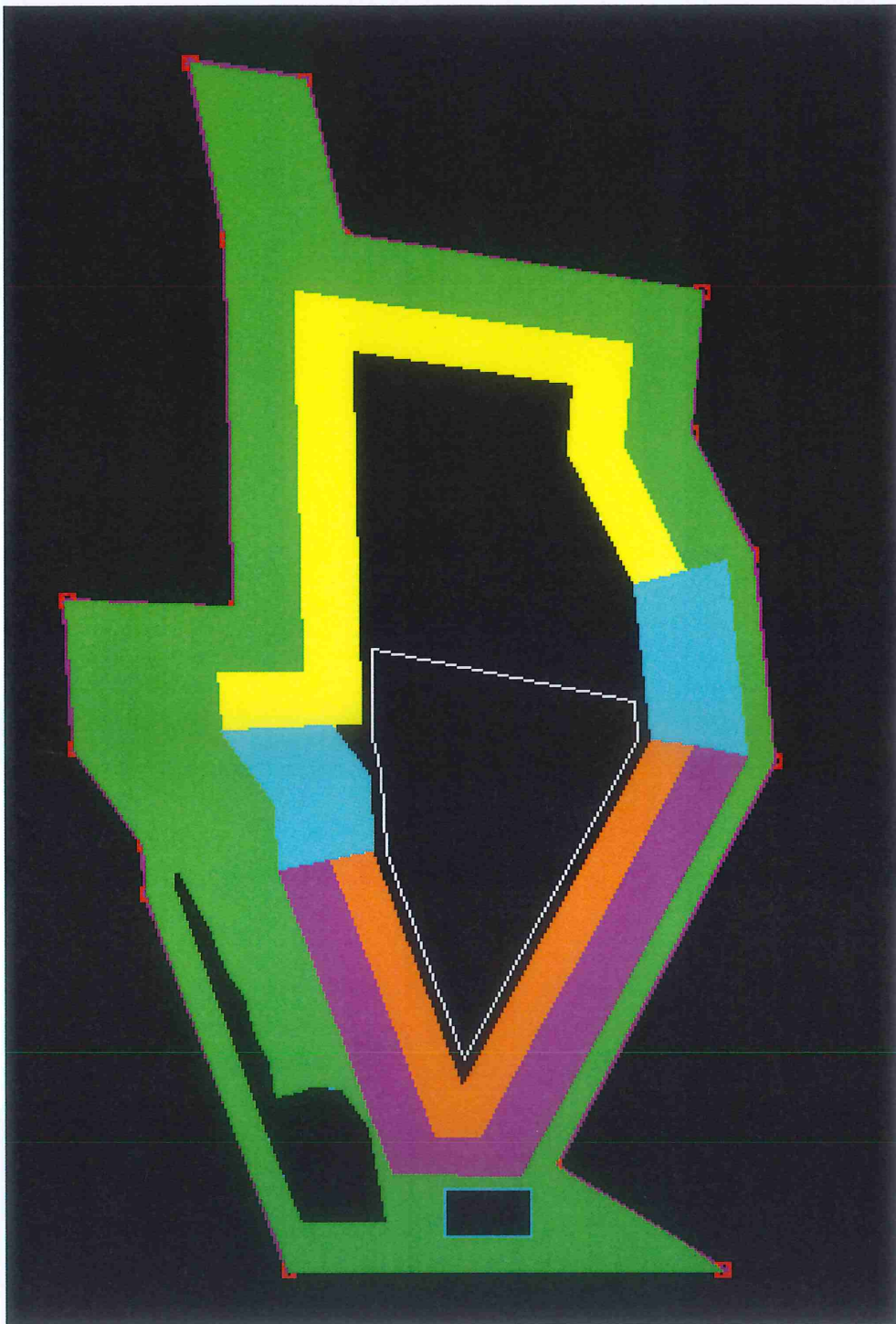

การฟื้นฟูหน้าเหมือง ปี 2568 P : 6 ไร่

เอกสารแนบที่ 2.4

ปริมาณการขุดแร่ดินอุตสาหกรรมชนิดดินซีเมนต์
ระหว่างเดือนกรกฎาคม-ธันวาคม 2567

ปริมาณดินอุตสาหกรรมที่ขุด (เหมืองทุ่งฝาย) ปี 2567

เดือน	ปริมาณ (ตัน)
กรกฎาคม	20,000.00
สิงหาคม	20,000.00
กันยายน	30,000.00
ตุลาคม	10,000.00
พฤศจิกายน	5,000.00
ธันวาคม	-
รวม	85,000.00

เอกสารแนบที่ 2.5

หนังสือนำเสนอรายงานผลการปฏิบัติตามมาตรการฯ
ให้กับสำนักงานอุตสาหกรรมจังหวัดลำปาง
ฉบับระหว่างเดือนมกราคม-มิถุนายน 2567



ที่ปูนลำปาง 139/0767

18 กรกฎาคม 2567

สำนักงานอุตสาหกรรมพื้นฐานและการเหมืองแร่เขต 3 เชียงใหม่
เลขที่ 18 ถนนเชียงใหม่-ลำปาง ตำบลช้างเผือก
อำเภอเมือง จังหวัดเชียงใหม่ 50202

เรียน ผู้อำนวยการสำนักงานอุตสาหกรรมพื้นฐานและการเหมืองแร่เขต 3 เชียงใหม่

เรื่อง ขอส่งรายงานการปฏิบัติตามมาตรการป้องกันและแก้ไขผลกระทบสิ่งแวดล้อม
และมาตรการติดตามตรวจสอบคุณภาพสิ่งแวดล้อม

โครงการทำเหมืองแร่หินอุตสาหกรรม ชนิดปูนและหินดินดาน และ โครงการเหมืองแร่ดินอุตสาหกรรม ชนิดดินซีเมนต์
ของบริษัทปูนซิเมนต์ไทย (ลำปาง) จำกัด ประจำปีเดือนมกราคม – มิถุนายน 2567

ตามที่ สำนักงานนโยบายและแผนทรัพยากรธรรมชาติและสิ่งแวดล้อม กำหนดให้โรงงานต้องจัดทำรายงานผลการปฏิบัติตามมาตรการป้องกันและแก้ไขผลกระทบสิ่งแวดล้อมและมาตรการติดตามตรวจสอบคุณภาพสิ่งแวดล้อมเป็นประจำทุก 6 เดือนนั้น

บริษัทปูนซิเมนต์ไทย (ลำปาง) จำกัด ขอส่งรายงานดังกล่าวประจำปีเดือนมกราคม – มิถุนายน 2567 (ดังสิ่งที่แนบมาด้วย) มายังท่านเพื่อดำเนินการตามวัตถุประสงค์ต่อไป ดังนี้

1. โครงการทำเหมืองแร่หินอุตสาหกรรม ชนิดปูนและหินดินดาน รายละเอียดตาม รายงานการปฏิบัติตามมาตรการฯ จำนวน 3 เล่ม และ ซีดีรอมบรรจุไฟล์รายงานการปฏิบัติตามมาตรการฯ จำนวน 4 แผ่น
2. โครงการเหมืองแร่ดินอุตสาหกรรม ชนิดดินซีเมนต์ ต.ทุ่งฝาย รายละเอียดตาม รายงานการปฏิบัติตามมาตรการฯ จำนวน 3 เล่ม และ ซีดีรอมบรรจุไฟล์รายงานการปฏิบัติตามมาตรการฯ จำนวน 4 แผ่น
3. โครงการเหมืองแร่ดินอุตสาหกรรม ชนิดดินซีเมนต์ ต.น้ำโจ้ว รายละเอียดตาม รายงานการปฏิบัติตามมาตรการฯ จำนวน 3 เล่ม และ ซีดีรอมบรรจุไฟล์รายงานการปฏิบัติตามมาตรการฯ จำนวน 4 แผ่น

จึงเรียนมาเพื่อโปรดพิจารณาด้วยจกขอขอบคุณยิ่ง

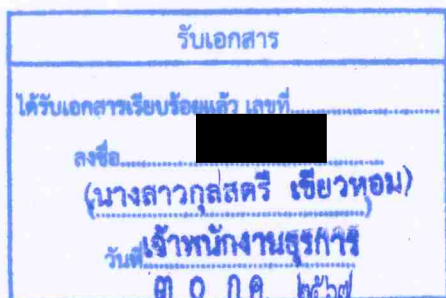

ขอแสดงความนับถือ
บริษัทปูนซิเมนต์ไทย (ลำปาง) จำกัด

(นายวรการ พงษ์ศิริกุล)
กรรมการผู้จัดการ

บริษัทปูนซิเมนต์ไทย (ลำปาง) จำกัด

279 หมู่ 5 ตำบลบ้านสา อำเภอแจ้ห่ม จังหวัดลำปาง 52120

โทรศัพท์ : 0 5423 7500 โทรสาร : 0 5423 7501

The Siam Cement (Lampang) Co., Ltd.

279 Moo 5, Bansa, Chaehom, Lampang 52120, Thailand

Tel : +66 (0) 5423 7500 Fax : +66 (0) 5423 7501

18 กรกฎาคม 2567

สำนักงานอุตสาหกรรมจังหวัดลำปาง
ถนนซูเปอร์ไฮเวย์ลำปาง-เกาะคา
ตำบลชมพู อำเภอเมือง จังหวัดลำปาง 52100

เรียน อุตสาหกรรมจังหวัดลำปาง

เรื่อง ขอส่งรายงานการปฏิบัติตามมาตรการป้องกันและแก้ไขผลกระทบสิ่งแวดล้อม
และมาตรการติดตามตรวจสอบคุณภาพสิ่งแวดล้อม โครงการโรงงานปูนซีเมนต์ลำปาง (ส่วนขยาย) ครั้งที่ 1 (ครั้งที่ 2) ,
โครงการทำเหมืองแร่หินอุตสาหกรรม ชนิดปูนและหินดินดาน และ โครงการเหมืองแร่ดินอุตสาหกรรม
ชนิดดินซีเมนต์ ของบริษัทปูนซีเมนต์ไทย (ลำปาง) จำกัด ประจำปีเดือนมกราคม – มิถุนายน 2567

ตามที่ สำนักงานนโยบายและแผนทรัพยากรธรรมชาติและสิ่งแวดล้อม กำหนดให้โรงงานต้องจัดทำรายงานผลการปฏิบัติตามมาตรการป้องกันและแก้ไขผลกระทบสิ่งแวดล้อมและมาตรการติดตามตรวจสอบคุณภาพสิ่งแวดล้อมเป็นประจำทุก 6 เดือนนั้น

บริษัทปูนซีเมนต์ไทย (ลำปาง) จำกัด ขอส่งรายงานดังกล่าวประจำปีเดือนมกราคม – มิถุนายน 2567 (ดังสิ่งที่แนบมาด้วย) มายังท่านเพื่อดำเนินการตามวัตถุประสงค์ต่อไป ดังนี้

1. โครงการโรงงานปูนซีเมนต์ลำปาง (ส่วนขยาย) ครั้งที่ 1 (ครั้งที่ 2) รายละเอียดตาม ซีดีรอมบรรจุไฟล์รายงานการปฏิบัติตามมาตรการฯ จำนวน 1 แผ่น
2. โครงการทำเหมืองแร่หินอุตสาหกรรม ชนิดปูนและหินดินดาน รายละเอียดตาม ซีดีรอมบรรจุไฟล์รายงานการปฏิบัติตามมาตรการฯ จำนวน 1 แผ่น
3. โครงการเหมืองแร่ดินอุตสาหกรรม ชนิดดินซีเมนต์ ต.ทุ่งฝาย รายละเอียดตาม ซีดีรอมบรรจุไฟล์รายงานการปฏิบัติตามมาตรการฯ จำนวน 1 แผ่น
4. โครงการเหมืองแร่ดินอุตสาหกรรม ชนิดดินซีเมนต์ ต.น้ำโจ้ว รายละเอียดตาม ซีดีรอมบรรจุไฟล์รายงานการปฏิบัติตามมาตรการฯ จำนวน 1 แผ่น

จึงเรียนมาเพื่อโปรดพิจารณาด้วยจกขอขอบคุณยิ่ง

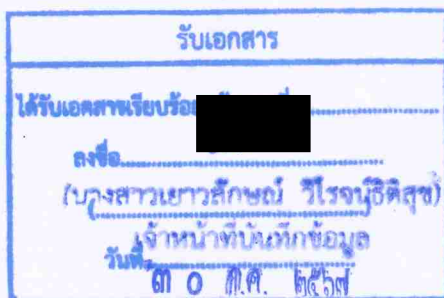

ขอแสดงความนับถือ
บริษัทปูนซีเมนต์ไทย (ลำปาง) จำกัด

(นายวรการ พงษ์ศิริกุล)
กรรมการผู้จัดการ

บริษัทปูนซีเมนต์ไทย (ลำปาง) จำกัด
279 หมู่ 5 ตำบลบ้านสา อำเภอแจ้ห่ม จังหวัดลำปาง 52120
โทรศัพท์ : 0 5423 7500 โทรสาร : 0 5423 7501

The Siam Cement (Lampang) Co., Ltd.
279 Moo 5, Bansa, Chaehom, Lampang 52120, Thailand
Tel : +66 (0) 5423 7500 Fax : +66 (0) 5423 7501

18 กรกฎาคม 2567

สำนักงานทรัพยากรธรรมชาติและสิ่งแวดล้อมจังหวัดลำปาง
26 ถนนท่ามะโอ ตำบลเวียงเหนือ อำเภอเมืองลำปาง จังหวัดลำปาง 52000

เรียน สำนักงานทรัพยากรธรรมชาติและสิ่งแวดล้อมจังหวัดลำปาง

เรื่อง ขอส่งรายงานการปฏิบัติตามมาตรการป้องกันและแก้ไขผลกระทบสิ่งแวดล้อม
และมาตรการติดตามตรวจสอบคุณภาพสิ่งแวดล้อม โครงการโรงงานปูนซีเมนต์ลำปาง (ส่วนขยาย) ครั้งที่ 1 (ครั้งที่ 2) ,
โครงการทำเหมืองแร่หินอุตสาหกรรม ชนิดปูนและหินดินดาน และ โครงการเหมืองแร่หินอุตสาหกรรม
ชนิดหินซีเมนต์ ของบริษัทปูนซีเมนต์ไทย (ลำปาง) จำกัด ประจำปีเดือนมกราคม – มิถุนายน 2567

ตามที่ สำนักงานนโยบายและแผนทรัพยากรธรรมชาติและสิ่งแวดล้อม กำหนดให้โรงงานต้องจัดทำรายงาน
ผลการปฏิบัติตามมาตรการป้องกันและแก้ไขผลกระทบสิ่งแวดล้อมและมาตรการติดตามตรวจสอบคุณภาพสิ่งแวดล้อม
เป็นประจำทุก 6 เดือนนั้น

บริษัทปูนซีเมนต์ไทย (ลำปาง) จำกัด ขอส่งรายงานดังกล่าวประจำปีเดือนมกราคม – มิถุนายน 2567 (ดังสิ่งที่
แนบมาด้วย) มายังท่านเพื่อดำเนินการตามวัตถุประสงค์ต่อไป ดังนี้

1. โครงการโรงงานปูนซีเมนต์ลำปาง (ส่วนขยาย) ครั้งที่ 1 (ครั้งที่ 2) รายละเอียดตาม ซีดีรอมบรรจุไฟล์
รายงานการปฏิบัติตามมาตรการฯ จำนวน 1 แผ่น
2. โครงการทำเหมืองแร่หินอุตสาหกรรม ชนิดปูนและหินดินดาน รายละเอียดตาม ซีดีรอมบรรจุไฟล์รายงาน
การปฏิบัติตามมาตรการฯ จำนวน 1 แผ่น
3. โครงการเหมืองแร่หินอุตสาหกรรม ชนิดหินซีเมนต์ ต.ทุ่งฝาย รายละเอียดตาม ซีดีรอมบรรจุไฟล์รายงาน
การปฏิบัติตามมาตรการฯ จำนวน 1 แผ่น
4. โครงการเหมืองแร่หินอุตสาหกรรม ชนิดหินซีเมนต์ ต.น้ำโจ้ว รายละเอียดตาม ซีดีรอมบรรจุไฟล์รายงานการ
ปฏิบัติตามมาตรการฯ จำนวน 1 แผ่น

จึงเรียนมาเพื่อโปรดพิจารณาด้วยจักขอบคุณยิ่ง

รับเอกสาร
ได้รับเอกสารเรียบร้อยแล้ว เลขที่.....
ลงชื่อ.....
(สรวิญญ์ อัครกุล)
วันที่ 30 / 7 / ๖๗

ขอแสดงความนับถือ
บริษัทปูนซีเมนต์ไทย (ลำปาง) จำกัด

(นายวรกร พงษ์ศิริกุล)
กรรมการผู้จัดการ

บริษัทปูนซีเมนต์ไทย (ลำปาง) จำกัด

279 หมู่ 5 ตำบลบ้านสา อำเภอแจ้ห่ม จังหวัดลำปาง 52120

โทรศัพท์ : 0 5423 7500 โทรสาร : 0 5423 7501

The Siam Cement (Lampang) Co., Ltd.

279 Moo 5, Bansa, Chaehom, Lampang 52120, Thailand

Tel : +66 (0) 5423 7500 Fax : +66 (0) 5423 7501

18 กรกฎาคม 2567

ศาลากลางจังหวัดลำปาง

ถนนวชิราวุธดำเนิน จังหวัดลำปาง 52000

เรียน ผู้ว่าราชการจังหวัดลำปาง

เรื่อง ขอส่งรายงานการปฏิบัติตามมาตรการป้องกันและแก้ไขผลกระทบสิ่งแวดล้อม
และมาตรการติดตามตรวจสอบคุณภาพสิ่งแวดล้อม โครงการโรงงานปูนซีเมนต์ลำปาง (ส่วนขยาย) ครั้งที่ 1 (ครั้งที่ 2)
โครงการทำเหมืองแร่หินอุตสาหกรรม ชนิดปูนและหินดินดาน และ โครงการเหมืองแร่หินอุตสาหกรรม ชนิดหินซีเมนต์
ของบริษัทปูนซีเมนต์ไทย (ลำปาง) จำกัด ประจำปีเดือนมกราคม – มิถุนายน 2567

ตามที่ สำนักงานนโยบายและแผนทรัพยากรธรรมชาติและสิ่งแวดล้อม กำหนดให้โรงงานต้องจัดทำรายงานผลการปฏิบัติตามมาตรการป้องกันและแก้ไขผลกระทบสิ่งแวดล้อมและมาตรการติดตามตรวจสอบคุณภาพสิ่งแวดล้อมเป็นประจำทุก 6 เดือนนั้น

บริษัทปูนซีเมนต์ไทย (ลำปาง) จำกัด ขอส่งรายงานดังกล่าวประจำปีเดือนมกราคม – มิถุนายน 2567 (ดังสิ่งแนบมาด้วย) มายังท่านเพื่อดำเนินการตามวัตถุประสงค์ต่อไป ดังนี้

1. โครงการโรงงานปูนซีเมนต์ลำปาง (ส่วนขยาย) ครั้งที่ 1 (ครั้งที่ 2) รายละเอียดตาม ซีดีรอมบรรจุไฟล์รายงานการปฏิบัติตามมาตรการฯ จำนวน 1 แผ่น
2. โครงการทำเหมืองแร่หินอุตสาหกรรม ชนิดปูนและหินดินดาน รายละเอียดตาม ซีดีรอมบรรจุไฟล์รายงานการปฏิบัติตามมาตรการฯ จำนวน 1 แผ่น
3. โครงการเหมืองแร่หินอุตสาหกรรม ชนิดหินซีเมนต์ ต.ทุ่งฝาย รายละเอียดตาม ซีดีรอมบรรจุไฟล์รายงานการปฏิบัติตามมาตรการฯ จำนวน 1 แผ่น
4. โครงการเหมืองแร่หินอุตสาหกรรม ชนิดหินซีเมนต์ ต.น้ำโจ้ว รายละเอียดตาม ซีดีรอมบรรจุไฟล์รายงานการปฏิบัติตามมาตรการฯ จำนวน 1 แผ่น

จึงเรียนมาเพื่อโปรดพิจารณาด้วยจักขอบคุณยิ่ง

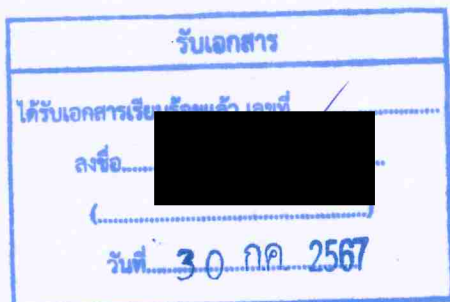

ขอแสดงความนับถือ
บริษัทปูนซีเมนต์ไทย (ลำปาง) จำกัด

(นายวรการ พงษ์ศิริกุล)
กรรมการผู้จัดการ

บริษัทปูนซีเมนต์ไทย (ลำปาง) จำกัด

279 หมู่ 5 ตำบลบ้านสา อำเภอแจ้ห่ม จังหวัดลำปาง 52120

โทรศัพท์ : 0 5423 7500 โทรสาร : 0 5423 7501

The Siam Cement (Lampang) Co., Ltd.

279 Moo 5, Bansa, Chaehom, Lampang 52120, Thailand

Tel : +66 (0) 5423 7500 Fax : +66 (0) 5423 7501



ที่ปูนลำปาง 143/0767

18 กรกฎาคม 2567

ที่ว่าการอำเภอแจ้ห่ม

ถนนลำปาง-แจ้ห่ม จังหวัดลำปาง 52120

เรียน นายอำเภอแจ้ห่ม

เรื่อง ขอส่งรายงานการปฏิบัติตามมาตรการป้องกันและแก้ไขผลกระทบสิ่งแวดล้อม
และมาตรการติดตามตรวจสอบคุณภาพสิ่งแวดล้อม โครงการโรงงานปูนซีเมนต์ลำปาง (ส่วนขยาย) ครั้งที่ 1 (ครั้งที่ 2) .
โครงการทำเหมืองแร่หินอุตสาหกรรม ชนิดปูนและหินดินดาน และ โครงการเหมืองแร่หินอุตสาหกรรม
ชนิดดินซีเมนต์ ของบริษัทปูนซีเมนต์ไทย (ลำปาง) จำกัด ประจำปีเดือนมกราคม – มิถุนายน 2567

ตามที่ สำนักงานนโยบายและแผนทรัพยากรธรรมชาติและสิ่งแวดล้อม กำหนดให้โรงงานต้องจัดทำ รายงานผลการปฏิบัติตามมาตรการป้องกันและแก้ไขผลกระทบสิ่งแวดล้อมและมาตรการติดตามตรวจสอบคุณภาพ สิ่งแวดล้อม เป็นประจำทุก 6 เดือนนั้น

บริษัทปูนซีเมนต์ไทย (ลำปาง) จำกัด ขอส่งรายงานดังกล่าวประจำปีเดือนมกราคม – มิถุนายน 2567 (ตั้ง สิ่งที่เหมาะสมด้วย) มายังท่านเพื่อดำเนินการตามวัตถุประสงค์ต่อไป ดังนี้

1. โครงการโรงงานปูนซีเมนต์ลำปาง (ส่วนขยาย) ครั้งที่ 1 (ครั้งที่ 2) รายละเอียดตาม ซีดีรอมบรรจุไฟล์ รายงานการปฏิบัติตามมาตรการฯ จำนวน 1 แผ่น
2. โครงการทำเหมืองแร่หินอุตสาหกรรม ชนิดปูนและหินดินดาน รายละเอียดตาม ซีดีรอมบรรจุไฟล์ รายงานการปฏิบัติตามมาตรการฯ จำนวน 1 แผ่น
3. โครงการเหมืองแร่หินอุตสาหกรรม ชนิดดินซีเมนต์ ต.ทุ่งผาย รายละเอียดตาม ซีดีรอมบรรจุไฟล์ รายงานการปฏิบัติตามมาตรการฯ จำนวน 1 แผ่น
4. โครงการเหมืองแร่หินอุตสาหกรรม ชนิดดินซีเมนต์ ต.น้ำโจ้ว รายละเอียดตาม ซีดีรอมบรรจุไฟล์ รายงานการปฏิบัติตามมาตรการฯ จำนวน 1 แผ่น

จึงเรียนมาเพื่อโปรดพิจารณาด้วยจักขอบคุณยิ่ง

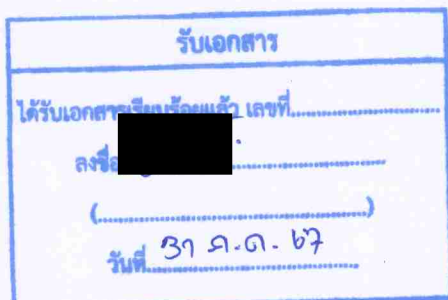

ขอแสดงความนับถือ
บริษัทปูนซีเมนต์ไทย (ลำปาง) จำกัด

(นายวรกร พงษ์ศิริกุล)
กรรมการผู้จัดการ

บริษัทปูนซีเมนต์ไทย (ลำปาง) จำกัด

279 หมู่ 5 ตำบลบ้านสา อำเภอแจ้ห่ม จังหวัดลำปาง 52120

โทรศัพท์ : 0 5423 7500 โทรสาร : 0 5423 7501

เอกสารนี้ดาวน์โหลดจากระบบ eSign โดย Tanaporn Amparat, 22/07/2024 12:14:48

The Siam Cement (Lampang) Co., Ltd.

279 Moo 5, Bansa, Chaehom, Lampang 52120, Thailand

Tel : +66 (0) 5423 7500 Fax : +66 (0) 5423 7501

ที่ปูนลำปาง 149/0767

18 กรกฎาคม 2567

ที่ทำการองค์การบริหารส่วนตำบลทุ่งผาย
140/1 หมู่ 3 ตำบลทุ่งผาย อำเภอเมือง จังหวัดลำปาง 52000

เรียน นายกองค์การบริหารส่วนตำบลทุ่งผาย

เรื่อง ขอส่งรายงานการปฏิบัติตามมาตรการป้องกันและแก้ไขผลกระทบสิ่งแวดล้อม
และมาตรการติดตามตรวจสอบคุณภาพสิ่งแวดล้อม โครงการเหมืองแร่ดินอุตสาหกรรม ชนิดดินซีเมนต์
ของบริษัทปูนซีเมนต์ไทย (ลำปาง) จำกัด ประจำปีเดือนมกราคม – มิถุนายน 2567

ตามที่ สำนักงานนโยบายและแผนทรัพยากรธรรมชาติและสิ่งแวดล้อม กำหนดให้โรงงานต้องจัดทำ รายงานการปฏิบัติตามมาตรการป้องกันและแก้ไขผลกระทบสิ่งแวดล้อม และมาตรการติดตามตรวจสอบคุณภาพ สิ่งแวดล้อม โครงการเหมืองแร่ดินอุตสาหกรรม ชนิดดินซีเมนต์ ต.ทุ่งผาย ของบริษัทปูนซีเมนต์ไทย (ลำปาง) จำกัด เป็นประจำทุก 6 เดือนนั้น

บริษัทปูนซีเมนต์ไทย (ลำปาง) จำกัด ขอส่งรายงานดังกล่าว ประจำปีเดือนมกราคม – มิถุนายน 2567 รายละเอียดตาม ซีดีรอมบรรจุไฟล์รายงานการปฏิบัติตามมาตรการฯ จำนวน 1 แผ่น มายังท่านเพื่อดำเนินการตาม วัตถุประสงค์ต่อไป

จึงเรียนมาเพื่อโปรดพิจารณาด้วยจักขอขอบคุณยิ่ง

ขอแสดงความนับถือ
บริษัทปูนซีเมนต์ไทย (ลำปาง) จำกัด

(นายวรการ พงษ์ศิริกุล)
กรรมการผู้จัดการ

รับเอกสาร
ได้รับเอกสารเรียบร้อยแล้ว เลขที่.....
ลงชื่อ.....
(นางสาวปัทมา ช่าง)
วันที่ 30 กค 2567

เอกสารแนบที่ 2.6
หนังสือแต่งตั้งคณะกรรมการมวชนสัมพันธ์

ประกาศที่ Cement Plant-LP 068/0265

เรื่อง การแต่งตั้งคณะกรรมการมวลชนสัมพันธ์

โครงการเหมืองดินเหนียวประทานบัตรดินซีเมนต์ที่ 30475/15995 ต.ทุ่งผาย

เพื่อให้การบริหารจัดการกองทุนเฝ้าระวังสุขภาพ สำหรับโครงการเหมืองดินเหนียวประทานบัตรดินซีเมนต์ ที่ 30475/15995 ต.ทุ่งผาย อ.เมือง จ.ลำปาง เป็นไปตามเงื่อนไข/สอดคล้องกับมาตรการป้องกัน และแก้ไขปัญหาผลกระทบสิ่งแวดล้อมด้านสาธารณสุข จึงเห็นสมควรแต่งตั้งคณะกรรมการมวลชนสัมพันธ์ในลักษณะไตรภาคีตามองค์ประกอบที่กำหนดไว้ในเงื่อนไขของโครงการฯ ดังนี้

คณะที่ปรึกษา

1. ผู้อำนวยการสำนักงานทรัพยากรธรรมชาติและสิ่งแวดล้อมจังหวัดลำปาง หรือผู้แทน
2. อุตสาหกรรมจังหวัดลำปาง หรือผู้แทน
3. นายกองค์การบริหารส่วนตำบลทุ่งผาย

คณะกรรมการ

- | | |
|--|---------------------------------|
| 1. นาย วิสิทธิ์ ทันไฉ Quarry Manager | เป็น ประธาน |
| 2. นายปิยวัฒน์ เอกธัญวงศ์ Mining Engineer | เป็น กรรมการ |
| 3. กำนันตำบลทุ่งผาย | เป็น กรรมการ |
| 4. ผู้ใหญ่บ้านหมู่ 3 ตำบลทุ่งผาย | เป็นกรรมการ |
| 5. ผู้อำนวยการโรงพยาบาลส่งเสริมสุขภาพตำบลบ้านท่าโทก | เป็นกรรมการ |
| 6. เจ้าคณะตำบลทุ่งผาย | เป็นกรรมการ |
| 7. นายศุภกิจ อุดมกฤตยาชัย Mining Solution Services Manager | เป็น กรรมการ |
| 8. นางวลัญช์พิพรรธ มณีชัยย์ Grey Cement - SLP Team Leader | เป็น กรรมการ และเหรียญ |
| 9. นายคมสัน จันท์แจ่มเมฆ BSE Manager-License to Operate | เป็น กรรมการ |
| 10. นายบวร วรรณศรี BSE Assistant Manager | เป็น กรรมการ และเลขานุการ |
| 11. นายวัชรินทร์ กันทะยศ BSE Supervisor | เป็นกรรมการ และผู้ช่วยเลขานุการ |

โดยกำหนดให้คณะกรรมการดังกล่าวมีอำนาจหน้าที่ตามที่กำหนดไว้ในแนวทางการบริหารจัดการกองทุนเฝ้าระวังสุขภาพของสำนักงานนโยบายและแผนทรัพยากรธรรมชาติและสิ่งแวดล้อมกำหนด ดังนี้

1. พิจารณาแผนงานและดำเนินกิจกรรมประชาสัมพันธ์ โครงการประทานบัตรดินซีเมนต์ที่ 30475/15995 ต.ทุ่งผาย
2. พิจารณาแผนงานและดำเนินกิจกรรมสร้างสัมพันธ์อันดีต่อชุมชนและหน่วยงานราชการท้องถิ่น โครงการประทานบัตรดินซีเมนต์ที่ 30475/15995 ต.ทุ่งผาย
3. รับข้อร้องเรียนและดำเนินการแก้ปัญหา โครงการประทานบัตรดินซีเมนต์ที่ 30475/15995 ต.ทุ่งผาย

ทั้งนี้ตั้งแต่วันที่ 1 มีนาคม 2565 เป็นต้นไป

ประกาศ ณ วันที่ 1 มีนาคม 2565

บริษัท ปูนซีเมนต์ไทย (ลำปาง) จำกัด

(นายวรกร พงษ์ศิริกุล)

ผู้อำนวยการโรงงานปูนลำปาง

บริษัทปูนซีเมนต์ไทย (ลำปาง) จำกัด

279 หมู่ 5 ตำบลบ้านสา อำเภอแจ้ห่ม จังหวัดลำปาง 52120

โทรศัพท์ : 0 5423 7500 โทรสาร : 0 5423 7501

The Siam Cement (Lampang) Co., Ltd.

279 Moo 5, Bansa, Chaehom, Lampang 52120, Thailand

Tel : +66 (0) 5423 7500 Fax : +66 (0) 5423 7501

เอกสารแนบที่ 2.7

แบบรายงานการดำเนินงานบริหารจัดการกองทุน
สำหรับโครงการเหมืองแร่ ประจำปี 2567

ที่ สม ๐๕๒/๒๕๖๗

๒๐ ธันวาคม ๒๕๖๗

กรมอุตสาหกรรมพื้นฐานและการเหมืองแร่
ถนนพระรามที่ ๖
กรุงเทพมหานคร

เรียน อธิบดีกรมอุตสาหกรรมพื้นฐานและการเหมืองแร่

เรื่อง ขอส่งรายงานการดำเนินการบริหารจัดการกองทุน สำหรับโครงการทำเหมืองแร่หินอุตสาหกรรม
ชนิดหินปูน และหินดินดาน ของบริษัทปูนซิเมนต์ไทย (ลำปาง) จำกัด ประจำปี ๒๕๖๗

ตามที่บริษัทปูนซิเมนต์ไทย (ลำปาง) จำกัด ได้รับอนุญาตประทานบัตรแร่หินอุตสาหกรรมชนิดหินปูน และหินดินดาน เพื่ออุตสาหกรรม ประทานบัตรที่ ๓๐๕๑๗/๑๖๒๕๒ ร่วมแผนผังโครงการทำเหมืองกับประทานบัตรที่, ๓๐๕๑๖/๑๖๒๕๓ , ๒๗๔๕๐/๑๖๒๕๔ , ๒๗๔๕๑/๑๖๒๕๕ , ๒๗๔๕๒/๑๖๒๕๖ , ๒๗๔๕๓/๑๖๒๕๗ , ๓๐๕๑๕/๑๖๒๕๘ , ๒๗๔๕๖/๑๖๒๕๙ , ๓๐๕๑๓/๑๖๒๖๐ , ๒๗๔๕๘/๑๖๒๖๑ , ๓๐๕๑๘/๑๖๒๖๒ , ๓๐๕๑๔/๑๖๒๖๓ , ๒๗๔๖๒/๑๖๒๖๔ , ๒๗๔๖๓/๑๖๒๖๕ , ๒๗๔๖๔/๑๖๒๖๖ , ๒๗๔๖๕/๑๖๒๖๗ , ๒๗๔๖๓/๑๖๒๖๘ , ๓๐๕๒๒/๑๖๒๗๑ , ๓๐๕๒๓/๑๖๒๗๒ , ๒๗๔๖๔/๑๖๒๗๓ , ๒๗๔๖๑/๑๖๒๖๙ และ ๒๗๔๖๒/๑๖๒๗๐

ตั้งอยู่ที่ ตำบลบ้านสา อำเภอแจ้ห่ม จังหวัดลำปาง และตามที่สำนักงานนโยบายและแผนทรัพยากรธรรมชาติและสิ่งแวดล้อม กำหนดให้บริษัทฯ ต้องจัดทำรายงานการดำเนินการบริหารจัดการกองทุน นั้น

บริษัทฯ ขอส่งรายงานการดำเนินงานบริหารจัดการกองทุนโครงการทำเหมืองแร่ฯ ดังกล่าว ประจำปี ๒๕๖๗ จำนวน ๑ เล่ม มาพร้อมหนังสือฉบับนี้

จึงเรียนมาเพื่อโปรดพิจารณา

ขอแสดงความนับถือ

บริษัทปูนซิเมนต์ไทย (ลำปาง) จำกัด

(นายอรรถชัย ทัศนธร)

Mining & Circularity Operation Manager - LP

ผู้รับมอบอำนาจ

บริษัทปูนซิเมนต์ไทย (ลำปาง) จำกัด

279 หมู่ 5 ตำบลบ้านสา อำเภอแจ้ห่ม จังหวัดลำปาง 52120

โทรศัพท์ : 0 5423 7500 โทรสาร : 0 5423 7501

The Siam Cement (Lampang) Co., Ltd.

279 Moo 5, Bansa, Chaehom, Lampang 52120, Thailand

Tel : +66 (0) 5423 7500 Fax : +66 (0) 5423 7501



ที่ สม ๐๕๕/๒๕๖๗

๒๐ ธันวาคม ๒๕๖๗

สำนักงานอุตสาหกรรมพื้นฐานและการเหมืองแร่เขต ๓ เชียงใหม่

เรียน ผู้อำนวยการสำนักงานอุตสาหกรรมพื้นฐานและการเหมืองแร่ เขต ๓ เชียงใหม่

เรื่อง ขอส่งรายงานการดำเนินการบริหารจัดการกองทุน สำหรับโครงการทำเหมืองแร่ดินอุตสาหกรรม
ชนิดดินซีเมนต์ของบริษัทปูนซีเมนต์ไทย (ลำปาง) จำกัด ประจำปี ๒๕๖๗

ตามที่บริษัทปูนซีเมนต์ไทย (ลำปาง) จำกัด ได้รับอนุญาตประทานบัตรแร่ดินอุตสาหกรรมชนิดดินซีเมนต์ ประทานบัตรที่ ๓๐๔๗๕/๑๕๙๙๕ ตั้งอยู่ที่ ตำบลทุ่งฝาย อำเภอเมือง จังหวัดลำปาง และตามที่สำนักงานนโยบายและแผนทรัพยากรธรรมชาติและสิ่งแวดล้อม กำหนดให้บริษัทฯ ต้องจัดทำรายงานการดำเนินการบริหารจัดการกองทุน นั้น

บริษัทฯ ขอส่งรายงานการดำเนินงานบริหารจัดการกองทุน โครงการทำเหมืองแร่ฯ ดังกล่าว ประจำปี ๒๕๖๗ จำนวน ๓ เล่ม มาพร้อมหนังสือฉบับนี้

จึงเรียนมาเพื่อโปรดพิจารณา

ขอแสดงความนับถือ

บริษัทปูนซีเมนต์ไทย (ลำปาง) จำกัด



(นายวิเศษ ทุนเว)

Mining & Circularity Operation Manager - LP

ผู้รับมอบอำนาจ

นางนันทา ศรีโหว่น้อย
นักจัดการงานทั่วไป
๒๕ ธ.ค. ๒๕๖๗

บริษัทปูนซีเมนต์ไทย (ลำปาง) จำกัด

279 หมู่ 5 ตำบลบ้านสา อำเภอแจ้ห่ม จังหวัดลำปาง 52120

โทรศัพท์ : 0 5423 7500 โทรสาร : 0 5423 7501

The Siam Cement (Lampang) Co., Ltd.

279 Moo 5, Bansa, Chaehom, Lampang 52120, Thailand

Tel : +66 (0) 5423 7500 Fax : +66 (0) 5423 7501

ระเบียบวาระการประชุมคณะกรรมการมวลชนสัมพันธ์
โครงการเหมืองแร่ดินอุตสาหกรรมชนิดดินซีเมนต์
ประธานบัตรที่ 30475 /15995 และ ประธานบัตรที่ 30528/16530
ต.ทุ่งฝ่าย อ.เมือง จ.ลำปาง
ครั้งที่ 1 / 2567

ณ โรงพยาบาลส่งเสริมสุขภาพบ้านท่าโทก ต. ทุ่งฝ่าย อ.เมือง จ.ลำปาง
วันพฤหัสบดีที่ 25 เมษายน 2567 ระหว่าง 9.00 – 12.00 น.

คณะที่ปรึกษา

- | | | |
|----------------|-------------|--|
| 1.นายไอสถ | เพชรช่วย | แทนอุตสาหกรรมจังหวัดลำปาง |
| 2.นายปรการ | จันทร์ยากุล | แทนผู้อำนวยการสำนักงานทรัพยากรธรรมชาติและสิ่งแวดล้อมจังหวัดลำปาง |
| 3.นายประสิทธิ์ | มูลเมือง | รองนายกองค์การบริหารส่วนตำบลทุ่งฝ่าย แทนนายก อบต.ทุ่งฝ่าย |

คณะกรรมการ

- | | | |
|------------------------|--------------|---|
| 1.นายวิสิทธิ์ | ทันไ | Mining & Circularity Operation Manager - LP |
| 2.นายปิยวัฒน์ | เอกธัญวงศ์ | Mining & Circularity Operation Engineer - LP |
| 3.นายศุภกิจ | อุดมกฤตยาชัย | Mining Solution Services Manager |
| 4.นายวัชรินทร์ | กันทะยศ | License to Operate Supervisor กรรมการและเลขานุการ |
| 5.นางศิริลักษณ์ | รัตนดวง | ผู้อำนวยการโรงพยาบาลส่งเสริมสุขภาพตำบลบ้านท่าโทก |
| 6.พระศุภชัยกันทาพิงแทน | | เจ้าคณะ ตำบลทุ่งฝ่าย |
| 7.นางสาวกชพร | ไทกิตติวรา | ผู้ใหญ่บ้านแพะหนองแดง หมู่ที่ 3 |
| 8.นายชัยณรงค์ | กันทะวงศ์ | กำนันตำบลทุ่งฝ่าย |
| 9.นายศุภชัย | ใจยามิ | ผู้ใหญ่บ้านศรีดอนชัย ม.5 |
| 10.นายชัยภัทร | กระเซียง | ผู้อำนวยการโรงพยาบาลส่งเสริมสุขภาพตำบลบ้านใหม่จำบอน |

ผู้ร่วมประชุม

- | | | |
|---------------|-----------|--|
| 1.นายสมชาย | ลาภมาก | Mining Engineering Supervisor |
| 2.นายฤทธิรงค์ | ติง | Mine Planning and Operation Supervisor |
| 3.นายชัชวาลย์ | เสมวงศ์ดี | License to Operate Supervisor |
| 4.นายธีรวัตร | แขกจันทิก | License to Operate Officer |

ผู้ลาประชุม (ติดภารกิจ)

- | | | |
|-------------------|---------------|---------------------------------|
| 1.นางวลัญช์พิพรรธ | มณีขัตย์ | Cement - SLP Team Leader |
| 2.นายคมสัน | จันทร์แจ่มเมฆ | Sustainability Manager – LP |
| 3.นายบวร | วรรณศรี | License to Operate Manager – LP |



ระเบียบวาระที่ ๑ เรื่องที่ประธานแจ้งให้ที่ประชุมทราบ

แนะนำกิจกรรมของบริษัทที่ผ่านมา โดยผู้แทนส่วนเหมือง คุณสมชาย ลาภมาก

เริ่มประชุม เวลา 9.30 น.กิจกรรมที่ผ่านมาของบริษัทจะมีอยู่หัวข้อ หลักๆ คือ ข่าวสารความเคลื่อนไหว กิจกรรมต่างๆบริษัทปูนซิเมนต์ไทย(ลำปาง)จำกัด ที่ได้รับในปีที่ผ่านมาสถานะกองทุน ผลการดำเนินงานเรื่องการฟื้นฟูเหมือง กิจกรรมชุมชนสัมพันธ์ และแผนการดำเนินงาน



Slides





Font

Paragraph

Drawing

Ec

หัวข้อนำเสนอ

-  ข่าวสารความเคลื่อนไหว
-  สรุปสถานะกองทุน
ประจำปี 2566 (แบบรายงาน 2567)
-  ผลการดำเนินงาน
ประจำปี 2566
-  แผนการดำเนินงาน
ประจำปี 2567



แจ้งข่าวสารความเคลื่อนไหว

30 ปี ปูนลือขวง



หัวข้อนำเสนอ

P 16



แจ้งข่าวสารความเคลื่อนไหว



สรุปสถานะกองทุน
ประจำปี 2566 (เมษายน 2567)



ผลการดำเนินงาน
ประจำปี 2566



แผนการดำเนินงาน
ประจำปี 2567

30 ปี ปูนลือขวง

กองทุนบริหารสวัสดิภาพประชาชนบัตร เลขที่30475/15995 ค.พ.ฝ่าย แม่ละ1			
รายการ	กองทุนบริหารสวัสดิภาพ	รวม	หมายเหตุ
ยอดกองทุน ณ วันที่ 15/12/2566	149,292.61	149,292.61	
ยอดเบิกใช้ตามกรมสุขภาพปี67เบิก 8/01/67	140,000.00	9,292.61	
นำฝากเข้ากองทุนเข้า ณ วันที่ 26/1/2567	70,000.00	79,292.61	

กองทุนบริหารสวัสดิภาพประชาชนบัตร เลขที่30528/16530 ค.พ.ฝ่าย แม่ละ2			
รายการ	กองทุนบริหารสวัสดิภาพ	รวม	หมายเหตุ
นำฝากเข้ากองทุนเข้า ณ วันที่ 27/11/2566	100,000.00	100,000.00	
ดอกเบี้ยรับระหว่างปี	47.75	100,047.75	
นำฝากเข้ากองทุนเข้า ณ วันที่ 01/04/2567	100,000.00	200,047.75	
เบิกเพื่อใช้ประมาณ/2567วันที่19/04/2567	6,625.00	193,422.75	

กองทุนพัฒนาหมู่บ้านประชาชนบัตร เลขที่30528/16530 ค.พ.ฝ่าย			
รายการ	กองทุนพัฒนาหมู่บ้าน	รวม	หมายเหตุ
นำฝากเข้ากองทุนเข้า ณ วันที่ 27/11/2566	250,000.00	250,000.00	
ดอกเบี้ยรับระหว่างปี	118.95	250,118.95	
นำฝากเข้ากองทุนเข้า ณ วันที่ 01/04/2567	250,000.00	500,118.95	

30 ปี สวัสดิภาพ

กองทุนฟื้นฟู

ยอดเงินคงเหลือ ณ.ย.66 678,267.74 บาท

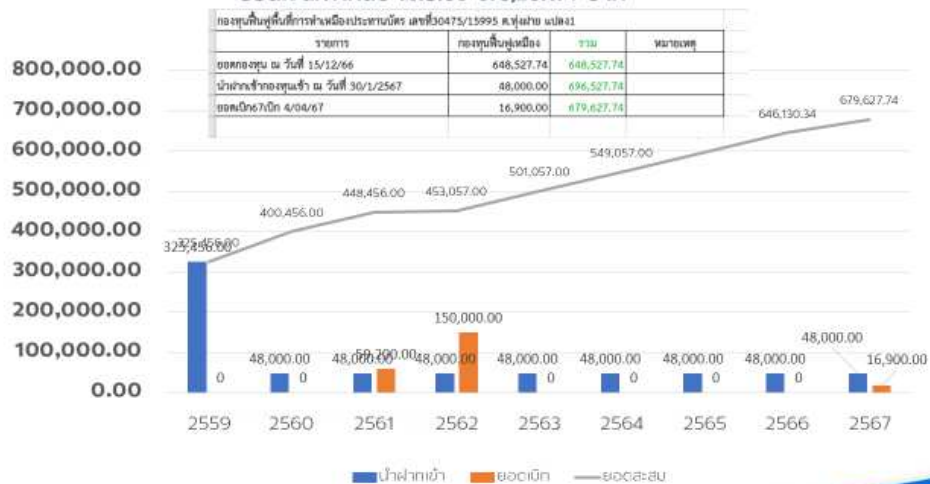

30 ปี สวัสดิภาพ



หัวข้อนำเสนอ



แจ้งข่าวสารความเคลื่อนไหว



สรุปสถานะกองทุน
ประจำปี 2566 (เมษายน 2567)



ผลการดำเนินงาน
ประจำปี 2566



แผนการดำเนินงาน
ประจำปี 2567

30 ปี ปลื้มปวย

พื้นที่ฟื้นฟู ปี 2566

ใช้ **EM** รดหลุมปลูกก่อนลงต้นไม้ เมื่อโรยปุ๋ย NPK สูตร 15:15:15 เป็นวงแหวนรอบระยะ 20 เซนติเมตรห่างจากต้นกล้า ปริมาณ 50 กรัม และใส่ปุ๋ยเพิ่มอีก 3 ครั้งในช่วงฤดูฝนทุกๆ 4-6 สัปดาห์ และ ใส่ Polymer รองก้นหลุม



ใส่ Polymer ก่อนนำลงหลุมปลูก



ใส่ Polymer ลงหลุมปลูกที่จัดเตรียมไว้

แผนผังและลักษณะของพื้นที่ฟื้นฟู

พื้นที่ จำนวน 2 ไร่ จำนวนต้นไม้ 800 ต้น

30 ปี ปลื้มปวย

PLANTATION AREA 2023

เหมืองดินเหนียว

- หน้ําฝก 50,000 ตัน

- ดําเนินการแล้วเสร็จ



30 ปี ขลุ่ลว

เหมืองดินเหนียว

ตัดหน้ําฝกดินเหนียว

PLANTATION AREA 2023

เหมืองดินเหนียว

- ตันไม้ 800 ตัน



30 ปี ขลุ่ลว

ผลการตรวจวัดผลกระทบด้านสิ่งแวดล้อม

คุณภาพน้ำ

3.6.1 แผนที่แสดงจุดตรวจวัดคุณภาพน้ำ

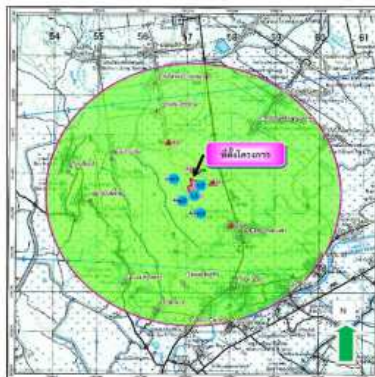

หมายเหตุ
 1. จุดตรวจวัดคุณภาพน้ำ
 2. จุดตรวจวัดคุณภาพน้ำ
 3. จุดตรวจวัดคุณภาพน้ำ

3.6.2 ภาพถ่ายจุดตรวจวัดคุณภาพน้ำ



ภาพที่ 3.18 การตรวจวัดคุณภาพน้ำ
บริเวณคลองชลประทานที่ 1 (จุด 1)



ภาพที่ 3.19 การตรวจวัดคุณภาพน้ำ
บริเวณคลองชลประทานที่ 2 (จุด 2)

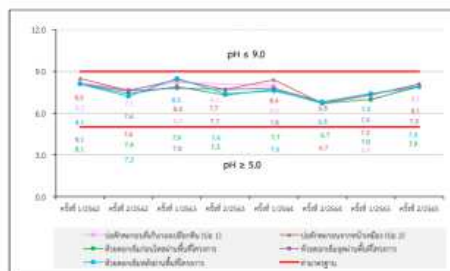

ภาพที่ 3.23 กราฟแสดงผลการตรวจวัดค่า pH

30 ปี
 ปูนลํ่วง

ศูนย์การเรียนรู้การฟื้นฟูเหมือง - แวกเยี่ยมชม



ปูนลำปางได้จัดตั้ง "ศูนย์การเรียนรู้การฟื้นฟูเหมือง" โดยมีวัตถุประสงค์เพื่อส่งเสริมความรู้ของงาน ฟื้นฟูเหมืองและความหลากหลายทางชีวภาพ รวมทั้งปัจจัยของความยั่งยืนและจุดเรียนรู้ สำคัญ เพื่อเผยแพร่แก่หน่วยงานและผู้สนใจ

โดยก่อตั้งขึ้นเมื่อปี 2557 มีผู้สนใจเข้าเยี่ยมชม

ทั้งหมด 4,321 คน



30 ปี
 ปูนลํ่วง

ศูนย์การเรียนรู้การฟื้นฟูเมือง - มัคคุเทศก์ช้างน้อย

ปี
• เริ่มในปี 2017

2 โรงเรียน

- บ้านแป้น
- ชุมชนบ้านสาละ

3 ภาษา

- ภาษาไทย
- ภาษาเมือง
- ภาษาอังกฤษ

ด้วยสถานการณ์โควิด-19 หยุดโครงการมัคคุเทศก์น้อย ลดแขกเข้าเยี่ยมชม 2023 เริ่มมัคคุเทศก์น้อยใหม่เนื่องจากสถานการณ์โควิด-19 เริ่มหายไป

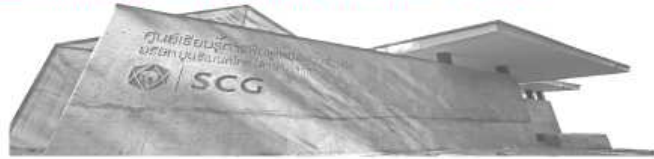

วันที่ 5



30 ปุณสวัสดิ์

ศูนย์การเรียนรู้การฟื้นฟูเมือง แจกกล้าไม้ป่าให้กับประชาชนและเมืองแรไกล่าเคียง



30 ปุณสวัสดิ์

สำนักงานสาธารณสุขจังหวัดฉะเชิงเทรา

สำนักงานสาธารณสุขที่ 3 เมืองใหม่

วันที่ (19 มกราคม 2567) เวลา 09.30 น. นาย พิชัย นิลสุวรรณกิจ (ร.ก. ผอ. สสจ. 3) และ นาย โส โนนจรัสสิน ร่วมพิธี ณ วัด...

หมืองแร่ปลอดภัยห่วงใยประชาชน กองทุนเฝ้าระวังสุขภาพ ปี 7

ณ.สว.สอ.ท่าโกก 19/01/67

แผนทำกิจกรรม OCOP ปี 66

ที่	พื้นที่/ตำบล	ปี 2023	2023 (ONE TEAM)	
		จำนวนกลุ่ม	หน่วยงาน	หน.กลุ่ม
1	นิคมพัฒนา	2	MRO 1	
			BSE 1	
2	ทุ่งผาย	2	เหมือง 2	
3	คันธชัย	2	MRO	
4	พิชัย	1	BSE	
SUM		7		
จำนวนเงิน/กลุ่ม		80,000		

กิจกรรมเพื่อสังคม

- ร่วมเป็นส่วนหนึ่งงานบุญประเพณีท้องถิ่น
เช่น กระฐิน, ผ้าป่า, ฉลองงานตามประเพณี



30 ปี ปลื้มปอง



หัวข้อนำเสนอ



แจ้งข่าวสารความเคลื่อนไหว



สรุปสถานะกองทุน
ประจำปี 2566 (เมษายน 2567)



ผลการดำเนินงาน
ประจำปี 2566



แผนการดำเนินงาน
ประจำปี 2567

30 ปี ปลื้มปอง

แผนงาน OCOP 2567

5	ผู้ขาย	2	บ้านนาป้อมน้อย ม.7	HR + SD 1	เสกสรรค์	ก้านปุย	084-6113619
			บ้านนาหนองแดง ม.3	Mining 1	จตุรงค์/วิทยา		
6	ต้นธงชัย	2	ท่าเรือต้นธงชัย	Mining 2	สมจิตต์/พัชชัย	ลอ.รพ.ลพ.ต้นธงชัย	089-7017164
			บ้านนาทรายคำ ม.6	Operations 2	สนธิศักดิ์ สุรินทร์		081-7848238

80,000บาท/โครงการ

เหมืองแร่ปลอดภัยห่วงใยประชาชน
กองทุนเฝ้าระวังสุขภาพ ปี 8

30 ปี ขุนลัมปวง

30 ปี ขุนลัมปวง

30 ปี ขุนลัมปวง

ระเบียบวาระที่ ๒ เรื่องรับรองการประชุม

คุณวัชรินทร์ : อธิบายเรื่องกองทุนแปลงใหม่ 2 มี 2 กองทุน โครงการเหมืองดินเหนียวประทานบัตรดินซีเมนต์ที่ 30528/16530 ต.ทุ่งผาย อ.เมือง มีกองทุนเฝ้าระวังสุขภาพ 100,000 บาท ต่อปี ตอนนี้นำเข้ามาเป็นปีที่ 2 เงินสะสมของกองทุนเฝ้าระวังสุขภาพ รวม 200,000 บาท และกองทุน พัฒนาหมู่บ้าน 250,000 ต่อปี ตอนนี้นำเข้ามาเป็นปีที่ 2 เงินสะสมรวมของกองทุนพัฒนาหมู่บ้านจำนวน 500,000 บาท

ปี 2566 ที่ผ่านมา ผอ.รพสต.ชี้แจงการตรวจสอบสุขภาพ ชี้แจงค่าใช้จ่ายบัญชีกองทุนสรุปยอดการใช้เงินกองทุน สรุปผลการดำเนินงานเรื่องเฝ้าระวังสุขภาพของปี 2566

ระเบียบวาระที่ ๓ สรุปบัญชีกองทุนเฝ้าระวังสุขภาพและกองทุนฟื้นฟูการทำเหมือง

กองทุนเฝ้าระวังสุขภาพประทานบัตร เลขที่30475/15995 ต.ทุ่งผาย แปลง1			
รายการ	กองทุนเฝ้าระวังสุขภาพ	รวม	หมายเหตุ
ยอดกองทุน ณ วันที่ 15/12/2566	149,292.61	149,292.61	
ยอดเบิกใช้งานนมกรรมสุขภาพปี67เบิก 8/01/67	140,000.00	9,292.61	
นำฝากเข้ากองทุนเข้า ณ วันที่ 26/1/2567	70,000.00	79,292.61	

กองทุนฟื้นฟูพื้นที่การทำเหมืองประทานบัตร เลขที่30475/15995 ต.ทุ่งผาย แปลง1			
รายการ	กองทุนฟื้นฟูเหมือง	รวม	หมายเหตุ
ยอดกองทุน ณ วันที่ 15/12/66	648,527.74	648,527.74	
นำฝากเข้ากองทุนเข้า ณ วันที่ 30/1/2567	48,000.00	696,527.74	
ยอดเบิก67เบิก 4/04/67	16,900.00	679,627.74	

กองทุนเฝ้าระวังสุขภาพประทานบัตร เลขที่30528/16530 ต.ทุ่งผาย แปลง2			
รายการ	กองทุนเฝ้าระวังสุขภาพ	รวม	หมายเหตุ
นำฝากเข้ากองทุนเข้า ณ วันที่ 27/11/2566	100,000.00	100,000.00	
ดอกเบี้ยรับระหว่างปี	47.75	100,047.75	
นำฝากเข้ากองทุนเข้า ณ วันที่ 01/04/2567	100,000.00	200,047.75	
เบิกเพื่อใช้ประชุมฯ1/2567วันที่19/04/2567	6,625.00	193,422.75	

กองทุนพัฒนาหมู่บ้านประทานบัตร เลขที่30528/16530 ต.ทุ่งผาย			
รายการ	กองทุนพัฒนาหมู่บ้าน	รวม	หมายเหตุ
นำฝากเข้ากองทุนเข้า ณ วันที่ 27/11/2566	250,000.00	250,000.00	
ดอกเบี้ยรับระหว่างปี	118.95	250,118.95	
นำฝากเข้ากองทุนเข้า ณ วันที่ 01/04/2567	250,000.00	500,118.95	

ระเบียบวาระที่ ๔ สรุปผลการดำเนินงานกองทุนเฝ้าระวังสุขภาพ ปี ๒๕๖๗

ผอ.รพ.สต.บ้านท่าโทก : เมื่อวันที่ 19 ม.ค. 2567 ได้จัดกิจกรรมโครงการหมรรถมสุขภาพ เหมืองแร่ปลอดภัย ห่วงใยสุขภาพประชาชน ต.ทุ่งฝ่าย อ.เมือง จ.ลำปาง โดยมีนายกองค์การบริหารส่วนตำบลทุ่งฝ่ายกล่าวรายงาน ในงานได้มีการจัดกิจกรรมคอนข้างเยอะ ได้แก่กิจกรรม เอกซเรย์ปลอดโดยเรามี 2 จุด โดยจุดแรกที่ รพ.สต.บ้านท่าโทก มีผู้เข้าตรวจจำนวน 502 คน และจุดที่ 2 ที่ รพ.สต.บ้านใหม่จำบอนมีจำนวน 188 คน โดยที่ รพ.สต.บ้านท่าโทก ตรวจคัดกรองด้านช่องปาก 9 คน คนที่ต้องส่งเข้าพบทันตแพทย์จำนวน 7 คน มีตรวจคัดกรองโรคเชื้อไวรัสตับเอกลีบปีจำนวน 28 ราย ไม่พบผู้ติดเชื้อทั้ง 28 ราย มีการตรวจคัดกรองโรคมะเร็งปากมดลูกจำนวน 16 ราย ไม่พบ มีการประกวดกิจกรรมลาบหมูสุกโดยรางวัลที่ 1 คือบ้านแม่ทะท่าโทกมกคลชัย รางวัลที่ 3 บ้านห้วยฮี มีการแจกรางวัลในงานเพื่อให้ผู้ร่วมงานเกิดการตื่นตัวและสนุกสนาน ซึ่งของรางวัลมีมากมาย โดยรางวัลชิ้นใหญ่คือพัดลมจำนวน 2 เครื่อง ที่เหลือก็จะเป็นข้าวของเครื่องใช้ในครัวเรือน เพื่อกระจายของให้ผู้ร่วมงานได้เยอะๆ งานนี้จัดหมายเหตุจ้งหวัดก็ได้ทำเป็นจดหมายข่าวรายงานให้จังหวัดได้รับทราบ โดยงบประมาณที่ขอใช้ 140,000 บาท เอกซเรย์ปอดตามเป้าหมาย 700 คน แต่จำนวนที่มาตรวจจริงจำนวน 690 คน ดังนั้นคงเงินเข้ากองทุนเฝ้าระวังสุขภาพจำนวน 700 บาท ส่วนรายการอื่นๆใช้ตามวัตถุประสงค์ของโครงการทั้งหมด

สรุปผลการดำเนินงาน ของวันที่ 19 ม.ค. 2567 ที่ได้ทำกิจกรรมไปแล้ว โดยที่ตำบลทุ่งฝ่ายมีผู้เข้าตรวจเอกซเรย์ปอดโดยเป้าหมายมี 500 คนแต่จำนวนที่ตรวจจริงจำนวน 502 คน เป็นผู้ชายผู้หญิงมากกว่าชาย ส่วนของ รพ.สต.บ้านใหม่จำบอนเป้าหมายตั้งไว้จำนวน 200 คนแต่จำนวนที่มาตรวจจริงจำนวน 188 คน โดยแยกตามอายุโดยที่มีอายุต่ำกว่า 60 กว่า 60 และมากกว่า 60 ปี ในจำนวน 502 คน มีความผิดปกติจำนวน 199 คน พบเป็นวัณโรคจำนวน 5 คน โรคอื่นๆ 194 คน โรคอื่นๆได้แก่โรคหัวใจโต หัวใจโตเล็กน้อย เหตุที่เจอเคสของ รพ.สต.บ้านใหม่จำบอน จำนวน 188 คน ผิดปกติจำนวน 93 คน มีสงสัยวัณโรคจำนวน 2 คน โรคอื่น ได้แก่โรคหัวใจโตและโรคหัวใจโตเล็กน้อยจำนวน 91 คน สำหรับผู้ป่วยด้วยวัณโรคจำนวน 5 รายของตำบลทุ่งฝ่ายพบว่า 2 คนเป็นเบาหวาน อีก 1 คน น้ำหนักน้อยและพิการทางสติปัญญา และอีก 2 รายเป็นผู้ชายที่เคยสูบบุหรี่ แต่โดยทั้งหมดนี้ไม่ตรวจพบโรคปอดที่เกิดจากฝุ่น หิน ดิน ทหาร หรือ ซิลิโคสิส



สรุปวาระที่ ๔

ผลการตรวจสุขภาพผลตรวจสุขภาพปอด ของชุมชน ต.ทุ่งฝ่าย และ ต.ต้นธงชัย รอบพื้นที่เหมืองดินซีเมนต์ ผลจากการสุ่มตรวจไม่พบเจอใยหินแร่ในปอด ดังนั้นสาเหตุของปอดผิดปกติจึงไม่ได้เกี่ยวข้องกับการดำเนินงานทำเหมืองของปูนลำปาง

ระเบียบวาระที่ ๕ พิจารณาการใช้งบประมาณกองทุนเฝ้าระวังสุขภาพ ปี ๒๕๖๗

คุณวิสิทธิ์ ผจก.เหมืองปูนลำปาง ประธานคณะกรรมการ : ให้ทางคณะกรรมการฯ พิจารณาพื้นที่ที่เห็นควรให้ใช้กองทุนให้เหมาะสมกับพื้นที่ตามกฎหมายสำหรับในเขตรอบๆเหมืองดินซีเมนต์รัศมี 1 กิโลเมตร

ข้อคิดเห็นคณะกรรมการ : ได้วิเคราะห์พื้นที่ร่วมกันโดยดูจากแผนที่ใน Google Earth แบบมีส่วนร่วมที่เป็นมติเห็นชอบร่วมกัน

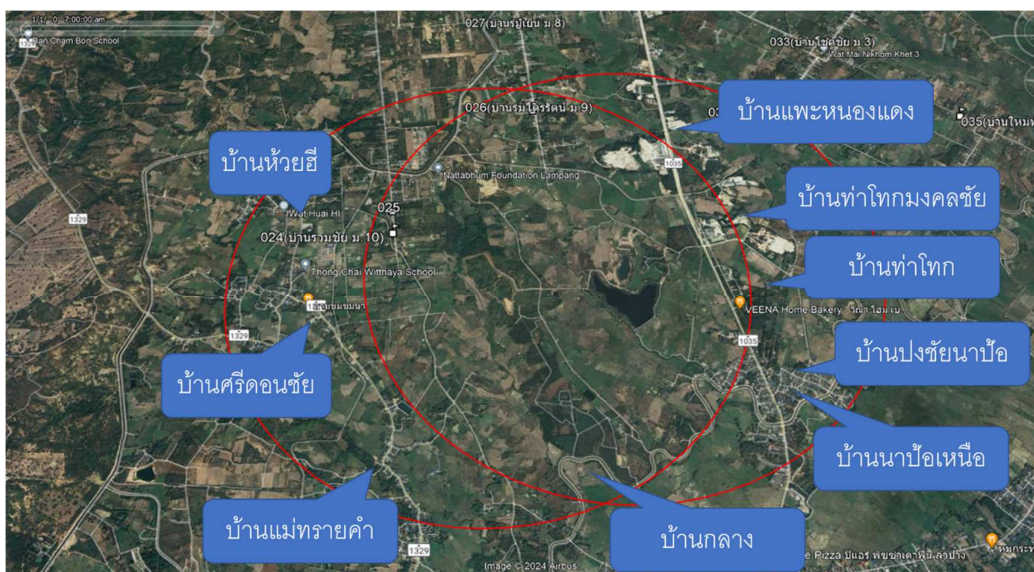

คุณปิยวัฒน์ : ได้ลงพื้นที่ตามที่คณะกรรมการได้วิเคราะห์พื้นที่ร่วมกัน โดยในแปลง 1 ประทานบัตรที่ 30475/15995 มี 5 ชุมชน ได้แก่ บ้านแพะหนองแดง บ้านท่าโทกมงคลชัย บ้านท่าโทก บ้านปางชันนาป้อ บ้านนาป้อเหนือ แปลง 2 ประทานบัตรที่ 30528/16530 มี 4 ชุมชน ได้แก่ บ้านห้วยฮี บ้านศรีดอนชัย บ้านแม่ทรายคำ และบ้านกลาง

สรุปมีชุมชนที่จะได้งบกองทุนพัฒนาหมู่บ้านจำนวน 9 ชุมชน

คุณวิสิทธิ์ ผจก.เหมืองปูนลำปาง ประธานคณะกรรมการ : สำหรับเงินกองทุนพัฒนาหมู่บ้านเราจะแบ่งสรรกันอย่างไร จะมีการสำรองเงินฉุกเฉินหรือไม่ โดยมีกองทุนเฝ้าระวังสุขภาพจำนวน 100,000 บาทต่อปี และกองทุนพัฒนาหมู่บ้าน 250,000 บาท ต่อปี เงินทั้ง 2 ส่วนนี้คณะกรรมการสามารถนำมาดำเนินการตามวัตถุประสงค์ได้เลย แต่ขอยกตัวอย่างที่ ต.บ้านสา จะเก็บเงินสำรองไว้ 10% หากเกิดกรณีฉุกเฉินก็จะมีเงินสำรองอันนี้ไว้ใช้จ่าย อันนี้แค่ยกตัวอย่าง จะหักสำรองก็เปอร์เซ็นต์ก็ขึ้นอยู่กับการตัดสินใจของคณะกรรมการ โดย ณ ตอนนี้ทั้ง 2 กองทุน

คุณชัยณรงค์ กันทะวงศ์ คณะกรรมการ : เห็นชอบให้หักเงินกองทุนพัฒนาหมู่บ้านและกองทุนเฝ้าระวังสุขภาพ 20% เพื่อเป็นเงินสำรองยามฉุกเฉิน และ ส่วนที่ใช้ได้คือ 80% ดังนั้นนำไปหารเฉลี่ยทั้ง 9 หมู่บ้านสำหรับกองทุนพัฒนาสุขภาพ ขอยกตัวอย่างการใช้เงินกองทุนของ ต.บ้านสา จะนำไปใช้ตามวัตถุประสงค์ 4 ด้านได้แก่ 1 ด้านสาธารณสุข 2 ด้านศาสนาและวัฒนธรรม 3 ด้านการศึกษา 4 ด้านสิ่งแวดล้อมและสาธารณสุข ดังนั้นสรุปทั้ง 2 กองทุนสำหรับประทานบัตรแปลงใหม่สะสมทั้ง 2 ปี ได้แก่

1. กองทุนเฝ้าระวังสุขภาพแปลง 2 ทั้ง 2 ปี จำนวน 200,000 บาท จะมีเงินสำรองจำนวน 33,384.55 บาท และ เงินที่สามารถนำไปใช้จำนวน 160,038.20 บาท

2.กองทุนพัฒนาหมู่บ้านสะสมทั้ง 2 ปี จำนวน 500,000บาท หักสำรอง20% จะมีเงินสำรองจำนวน 100,023.79 บาท และเงินที่สามารถนำไปใช้ได้จำนวน 400,095บาท กระจายทั้ง 9หมู่บ้านละ 44,455.02บาท คงต้องหารือ กันนอกรอบให้ชัดเจนว่าจะนำไปทำโครงการ ให้ตรงวัตถุประสงค์ในแต่ละหมู่บ้าน

คุณศุภกิจ : ทาง ต.บ้านสา นำงบ Ocop มารวมเข้ากับเงินกองทุนพัฒนาหมู่บ้าน ซึ่งจะทำให้ได้งบประมาณที่ เยอะขึ้น ทำโครงการได้ตามวัตถุประสงค์ได้มากขึ้น

คุณชัยณรงค์ กัณฑ์วงค์ คณะกรรมการ : หากจะนำ Ocop มารวมกับกองทุนพัฒนาหมู่บ้านตนยังไม่เห็นด้วย เพราะ ณ ตอนนี้งานเขียนกลุ่ม Ocop ยังได้ไม่ครบทุกบ้าน ดังนั้นขอให้นำเรื่องเงินกองทุนไปคุยกันให้ชัดเจนก่อนว่า จะบริหารจัดการอย่างไร

ผอ.รพ.สต.บ้านท่าโทก. : สำหรับเงินกองทุนพัฒนาหมู่บ้าน ฝากทางคณะกรรมการฯ คงต้องคุยกันภายในที่ม คณะ กรรมการฯให้ชัดเจนก่อน

ตัวแทนอุตสาหกรรมจังหวัด : โครงการเหมืองดินเหนียวประทานบัตรดินซีเมนต์ที่ ประทานบัตรที่ 30528/16530 ต.ทุ่งผาย อ.เมือง จ.ลำปาง มีกองทุนอยู่2 กองทุนได้แก่ ส่วนที่ 1 กองทุนเฝ้าระวังสุขภาพ 2กองทุนจำนวน 100,000บาท/ปี ไว้สำหรับตรวจสอบสุขภาพชุมชนที่อยู่ในรัศมี 1-3 กิโลเมตร ส่วนที่ 2 กองทุนพัฒนาหมู่บ้านรอบ เหมืองแร่ จำนวน 250,000บาท/ปี งบส่วนนี้ใช้เพื่อให้ประชาชนที่อยู่รอบเหมืองนำไปใช้ในการพัฒนาเพื่อให้ชุมชน อยู่ดีกินดี สำหรับการนำไปใช้ในการพัฒนาแบบใดก็ขึ้นอยู่กับคณะกรรมการตัดสินใจร่วมกัน งบทั้ง 2กองทุนนี้ จะมีทุกปีจนกว่าจะสิ้นสุดการทำเหมือง ทั้งนี้ทั้งนั้นทั้ง2กองทุนนี้ทางกรมตั้งขึ้นมาเป็นเงื่อนไขในประทานบัตร ถือว่าเป็นการบังคับตามกฎหมายคือจะให้อำนาจคณะกรรมการเป็นหลัก โดยยึดหลักรัศมี1-3กิโลเป็นหลักหรือตาม มติของคณะกรรมการมวลชนสัมพันธ์ฯ โดยต้องมีข้อมูลหลักฐานที่ตรวจสอบได้เพื่อส่งให้ทางกรมสำนักพื้นฐาน เหมืองแร่ เช่น เอกสาร มีเอกสารทางการเงิน บิลค่าใช้จ่าย ฯลฯ

ตัวแทน ทสจ. : ช่วง ถูดูแล ทาง ต.บ้านสา ก็จะใช้งบสนับสนุนเฝ้าระวังไฟฟ้า โดยทั้งทางเหมืองดินขาว และ บริษัทปูนซีเมนต์ไทย(ลำปาง)จำกัดก็ได้จัดสัดส่วนงบมาสนับสนุนจัดซื้ออุปกรณ์ ป้องกันเฝ้าระวังหมอกควันฟ้า เพื่อให้อุตสาหกรรมเฝ้าระวังสิ่งแวดล้อม อันนี้ก็แล้วแต่คณะกรรมการฯจะพิจารณาจัดสรรแบ่งงบประมาณใน ส่วนนี้

ผอ.รพ.สต.บ้านท่าโทก : เครื่องวัดความดันแบบสวมแขนทาง รพ.สต.บ้านท่าโทก ยังไม่มีจึงอยากได้ไว้ใช้ในการ ให้บริการกับประชาชน ต.ทุ่งผาย สัก 1 เครื่อง เพื่อไว้วัดความดันบริการให้กับประชาชน ต.ทุ่งผายได้อย่างรวดเร็ว จึงเรียนแจ้งมาขออนุมัติ

ผอ.รพ.สต.บ้านใหม่จำบอน : เนื่องจากมีพื้นที่ดูแล 5 หมู่บ้านจึงขอเสนอให้คณะกรรมการอนุมัติงบประมาณ กองทุนเฝ้าระวังสุขภาพมาจัดซื้อคอมพิวเตอร์โน้ตบุ๊ก 1 เครื่อง เพื่อใช้ประโยชน์ในการคัดกรองสุขภาพ เฝ้าระวัง หมู่บ้านพื้นที่ในการเฝ้าระวังเพื่อความปลอดภัยในการให้บริการกับประชาชน ต.ต้นธงชัย

คณะกรรมการ : มีมติในที่ประชุมให้ความเห็นชอบ โดยการโหวตยกมือมีมติเป็นเอกฉันท์ในการอนุมัติงบในการ ดำเนินงานให้จัดซื้อ เครื่องวัดความดันแบบสวมแขน ใให้กับ รพ.สต.บ้านท่าโทก และ โน้ตบุ๊กให้กับ รพ.สต.บ้าน ใหม่จำบอน

สรุปวาระที่ ๕

- สำหรับงบกองทุนเฝ้าระวังสุขภาพ และ งบกองทุนพัฒนาหมู่บ้าน มี ทั้งหมดจำนวน 9ชุมชนดังนี้
โดยในแปลง1 ประทานบัตรที่ 30475 /15995 มี5 ชุมชน ได้แก่ บ้านแพะหนองแดง บ้านท่าโทกมงคล ชัย บ้านท่าโทก บ้านปางชัยนาบ่อ บ้านนาบ่อเหนือ
แปลง 2ประทานบัตรที่ 30528/16530 มี 4 ชุมชน ได้แก่ บ้านห้วยฮี บ้านศรีดอนชัย บ้านแม่ทรายคำ และบ้านกลาง
- งบกองทุนพัฒนาหมู่บ้านและงบเฝ้าระวังสุขภาพจะหักเข้ากองทุนสำรองเพื่อไว้ใช้ยามฉุกเฉินจำนวน 20% ของกองทุน และ80%นำไปใช้พัฒนาหมู่บ้านโดยนำเงินกองทุนที่มีทั้งหมดมาหารเฉลี่ยจำนวน 9 หมู่บ้าน

- งบกองทุนพัฒนาหมู่บ้านควรนำไปใช้ตามวัตถุประสงค์ 4 ด้าน ดังนี้คือ 1 ด้านสาธารณประโยชน์ 2 ด้านศาสนาและวัฒนธรรม 3 ด้านการศึกษา 4 ด้านสิ่งแวดล้อมและสาธารณสุข
- สำหรับงบกองทุนพัฒนาหมู่บ้านทางคณะกรรมการจะนำไปหาหรือกัมนอกรอบอีกที เพื่อความชัดเจนในการบริหารจัดการในการใช้งบประมาณมาทำโครงการตามวัตถุประสงค์ของแต่ละหมู่บ้านต่อไป

ระเบียบวาระที่ ๒ วาระอื่นๆ / ข้อร้องเรียน

นายประสิทธิ์ มูลเมือง: รถบรรทุกขนปูนซีเมนต์จะขับไวน่าค่อยชะลอ แกวตลาดท่าโทก

ผอ.รพ.สต.บ้านท่าโทก : ถนนแคบ และ ถูกปิด ชุมชนจะขับรถเข้าหมู่บ้านต้องมารีเทินที่แยกไฟแดง และรถบรรทุกปูนซีเมนต์ ขอบมาจอดที่หน้า รพสต. และจอดค้างไว้ข้ามวันข้ามคืน เกรงจะเกิดอุบัติเหตุ

คุณวัชรินทร์: สำหรับเงินกองทุนสามารถนำมาดำเนินการทำป้ายเตือน หรือไฟสัญญาณเตือนได้เลยครับ

ชัยณรงค์ กันทะวงศ์ : สำหรับป้ายเตือน หรือสัญญาณไฟเตือนคงยังไม่ดำเนินการ หากดำเนินไปก่อนอาจจะถูกลี้อออกเพราะปีหน้ากรมทางหลวงจะทำการขยายในปี 2568 อีกประมาณ 4 กิโลเมตร สำหรับรถวิ่งไวกจากถนนทางหน้าวัดแพะหนองแดงเป็นพื้นที่ทางโค้งและลาดชันบริเวณนี้รถก็เป็นรถนักจึงทำให้รถขับไวก ก็เคยแจ้งไปหลายครั้งปัญหานี้ก็ยังมี ดังนั้นคงต้องแก้ที่กันที่กฎ

ประธานคณะกรรมการ : กราบนมัสการสาธุขอบคุณพระคุณเจ้า ขอขอบคุณกำนัน ผู้ใหญ่ และคณะกรรมการทุกท่าน สำหรับการทำให้เมืองของปูนลำปางก็ปฏิบัติตามกฎของกระทรวง หวังว่าคงได้รับความร่วมมือตลอดไป

สรุปวาระที่ ๒

- รถบรรทุกขนปูนซีเมนต์จะขับไวน่าค่อยชะลอ แกวตลาดบ้านท่าโทก และตรงถนนทางลงลาดชัน เป็นทางโค้งที่หน้าวัดบ้านแพะหนองแดง
- รถบรรทุกปูนซีเมนต์ ขอบมาจอดที่หน้า รพสต. บ้านท่าโทก และ จอดค้างไว้ข้ามวันข้ามคืน เกรงจะเกิดอุบัติเหตุ

ผู้บันทึกการประชุม

นายธีรวัตร แวกจันทิก

หน่วยงาน License to Operate

บริษัทปูนซีเมนต์ไทย(ลำปาง)จำกัด

ระเบียบวาระการประชุมคณะกรรมการมวลชนสัมพันธ์
โครงการเหมืองแร่ดินอุตสาหกรรมชนิดดินซีเมนต์
ประธานบัตรที่ 30475 /15995 และ ประธานบัตรที่ 30528/16530
ต.ทุ่งฝ่าย อ.เมือง จ.ลำปาง
ครั้งที่ 2 / 2567

ณ โรงพยาบาลส่งเสริมสุขภาพบ้านท่าโทก ต. ทุ่งฝ่าย อ.เมือง จ.ลำปาง
วันพุธที่ 18 ธันวาคม 2567 ระหว่าง 13.00 – 16.30 น.

คณะที่ปรึกษา

- | | |
|-------------------------|--|
| 1.นายโอสถ เพชรชูช่วย | แทนอุตสาหกรรมจังหวัดลำปาง |
| 2.นางสาวรัตนวดี ชาริวาร | แทนผู้อำนวยการสำนักงานทรัพยากรธรรมชาติและสิ่งแวดล้อมจังหวัดลำปาง |
| 3.นายบุญนาค พรหมมี | ปลัดองค์การบริหารส่วนตำบลทุ่งฝ่าย แทนนายก อบต.ทุ่งฝ่าย |

คณะกรรมการ

- | | |
|--------------------------|---|
| 1.นายวิสิทธิ์ ทั่นไผ่ | Mining & Circularity Operation Manager - LP |
| 2.นายปิยวัฒน์ เอกธัญวงศ์ | Mining & Circularity Operation Engineer - LP |
| 3.นายวัชรินทร์ กันทะยศ | License to Operate Supervisor กรรมการและเลขานุการ |
| 4.นางศิริลักษณ์ รัตนดวง | ผู้อำนวยการโรงพยาบาลส่งเสริมสุขภาพตำบลบ้านท่าโทก |
| 5.พระบุรินทร์ ใจเปีย | แทนเจ้าคณะ ตำบลทุ่งฝ่าย |
| 6.นางสาวกชพร ไทกิตติวรา | ผู้ใหญ่บ้านแพะหนองแดง หมู่ที่ 3 |
| 7.นายชัยณรงค์ กันทะวงศ์ | กำนันตำบลทุ่งฝ่าย |
| 8.นายศุภชัย ใจยามิ | ผู้ใหญ่บ้านศรีดอนชัย ม.5 |
| 9.นายชัยภัทร กระเชียง | ผู้อำนวยการโรงพยาบาลส่งเสริมสุขภาพตำบลบ้านใหม่จำบอน |

ผู้ร่วมประชุม

- | | |
|----------------------------|--|
| 10.นายสมชาย ลาภมาก | Mining Engineering Supervisor |
| 11.นายฤทธิรงค์ ดิง | Mine Planning and Operation Supervisor |
| 12.นายชัชวาลย์ เสมอวงศ์ตีบ | License to Operate Supervisor |
| 13.นายธีรวัตร แวกจันทิก | License to Operate Officer |
| 14.นายวรเฉลิม เดชานพรัตน์ | วิศวกรเหมืองแร่ปฏิบัติการ สำนักงานอุตสาหกรรมจังหวัดลำปาง |

ผู้ลาประชุม (ติดภารกิจ)

- | | |
|--------------------------|----------------------------------|
| 1.นางวลัญช์ พิพธรรมณิษฐ์ | Cement - SLP Team Leader |
| 2.นายคมสัน จันท์แจ่มเมฆ | Sustainability Manager – LP |
| 3.นายบวร วรรณศรี | License to Operate Manager – LP |
| 4.นายศุภกิจ อุดมกฤตยาชัย | Mining Solution Services Manager |





ระเบียบวาระที่ ๑ เรื่องที่ประธานแจ้งให้ที่ประชุมทราบ

คุณบุญนาค พรหมมี ปลัดองค์การบริหารส่วนตำบลทุ่งฝาย กล่าวเปิดประชุม การประชุมคณะกรรมการมวชนสัมพันธ์ โครงการเหมืองแร่ดินอุตสาหกรรมชนิดดินซีเมนต์ในวันนี้ ซึ่งลักษณะการทำงานของคณะกรรมการในรูปแบบไตรภาคีทั้ง 3 ฝ่าย ฝ่ายพระสงฆ์ ฝ่ายผู้นำชุมชน และ ฝ่ายท้องถิ่นซึ่งเป็น คณะกรรมการมวชนสัมพันธ์ ซึ่งคณะกรรมการมวชนสัมพันธ์มีหน้าที่บริหารกองทุนเฝ้าระวังภาวะสุขภาพชุมชน ซึ่งหลายปีที่ผ่านมาทาง SCG ก็ได้สนับสนุนการดำเนินสุขภาพ ด้านสุขภาพเกี่ยวกับสุขภาพของชุมชน ต.ทุ่งฝาย และชุมชนใกล้เคียงเป็นกิจกรรมด้านสุขภาพ ซึ่งมี อบต.เป็นผู้ดูแล และมี SCG มาช่วยเสริม ด้านสุขภาพกาย สุขภาพใจ ร่วมด้วยช่วยกัน ผมในฐานะตัวแทนของ นายกองค์การบริหารส่วนตำบลทุ่งฝาย ต้องขอเปิดการประชุม

คุณวัชรินทร์ กันทะยศ: กล่าวขอขอบคุณท่าน ปลัด อบต.ทุ่งฝาย ที่ได้กล่าวเปิดการประชุมในวันนี้

คุณสมชาย ลาภมาก : ผู้แทนส่วนเหมืองแนะนำกิจกรรมของบริษัทที่ผ่านมา

เริ่มประชุม เวลา 13.30 น. กิจกรรมที่ผ่านมาของบริษัทจะมีอยู่หัวข้อ หลักๆ คือ ข่าวสารความเคลื่อนไหว กิจกรรมต่างๆ บริษัทปูนซีเมนต์ไทย(ลำปาง) จำกัดที่ได้รับในปีที่ผ่านมาสถานะกองทุน ผลการดำเนินงานเรื่องการฟื้นฟูเหมือง กิจกรรมชุมชนสัมพันธ์ และแผนการดำเนินงาน





หัวข้อนำเสนอ



แจ้งข่าวสารความเคลื่อนไหว



ผลการดำเนินงาน
ประจำปี 2567



แผนการดำเนินงาน
ประจำปี 2568

แจ้งข่าวสารความเคลื่อนไหว สรุปสถานะกองทุน ประจำปี 2567 (18 ธันวาคม 2567)

กองทุนเฝ้าระวังสุขภาพประชาชนบัตร เลขที่30475/15995 ต.ทุ่งผ่าย แปลง1

รายการ	กองทุนเฝ้าระวังสุขภาพ	รวม	หมายเหตุ
ยอดกองทุน ณ วันที่ 15/12/2566	149,292.61	149,292.61	
ยอดเบิกใช้ตามมาตรการสุขภาพปี67เบิก ณ 01/67	140,000.00	9,292.61	
นำฝากเข้ากองทุนเข้า ณ วันที่ 26/1/2567	70,000.00	79,292.61	
เงินคืน25/04/67	700.00	79,992.61	
ดอกเบี้ย 21/06/67	126.95	80,119.56	
เบิกวันที่12/12/67ไม่ระบุณ ผก.ภคชนา ต.ทุ่งผ่ายวันที่ 18/12/67	5,875.00	74,244.56	

กองทุนเฝ้าระวังสุขภาพประชาชนบัตร เลขที่30475/15995 ต.ทุ่งผ่าย แปลง1

กองทุนเฝ้าระวังสุขภาพประชาชนบัตร เลขที่30528/16530 ต.ทุ่งผ่าย แปลง2

กองทุนเฝ้าระวังสุขภาพประชาชนบัตร เลขที่30528/16530 ต.ทุ่งผ่าย แปลง2

รายการ	กองทุนเฝ้าระวังสุขภาพ	รวม	หมายเหตุ
นำฝากเข้ากองทุนเข้า ณ วันที่ 27/11/2566	100,000.00	100,000.00	
ดอกเบี้ยรับระหว่างปี	47.75	100,047.75	
นำฝากเข้ากองทุนเข้า ณ วันที่ 01/04/2567	100,000.00	200,047.75	
เบิกเพื่อใช้ประมาณ1/2567วันที่19/04/2567	6,625.00	193,422.75	
เบิกวันที่ 03/05/67ไปทางรพสต.บ้านท่าโพธิ์ ดำเนินการจัดซื้อเครื่องวัดความดันโลหิตในมือแบบ สวมแขน 1 เครื่อง และ รพสต.บ้านท่าโพธิ์จ่าย ดำเนินการจัดซื้อ Note Book 1 เครื่อง	94,000.00	99,422.75	

กองทุนเฝ้าระวังสุขภาพแปลงที่1จำนวน 74,244.56 บาท
กองทุนเฝ้าระวังสุขภาพแปลงที่2 จำนวน 99,422.75 บาท
รวม 173,667.31 บาท

กองทุนพัฒนาหมู่บ้านประชาชนบัตร เลขที่30528/16530 ต.ทุ่งผ่าย

รายการ	กองทุนพัฒนาหมู่บ้าน	รวม	หมายเหตุ
นำฝากเข้ากองทุนเข้า ณ วันที่ 27/11/2566	250,000.00	250,000.00	
ดอกเบี้ยรับระหว่างปี	118.95	250,118.95	
นำฝากเข้ากองทุนเข้า ณ วันที่ 01/04/2567	250,000.00	500,118.95	

กองทุนพัฒนาหมู่บ้านจำนวน 500,118.95 บาท
รวม 500,118.95,31 บาท

30 ปี สล่ข่วง

ผลการดำเนินงาน ประจำปี 2567

ฟื้นฟู ปี 2567

ปลูกต้นไม้ ปลูกตามขอบคัน



น้ำ Polymer ก่อนนำลงหลุมปลูก



ใส่ Polymer ลงหลุมปลูกที่จัดเตรียมไว้



30 ปี สล่ข่วง

ผลการดำเนินงาน ประจำปี 2567

พื้นที่ฟื้นฟู ปี 2567
จำกัดวัชพืชใส่ปุ๋ยเคมี
และปุ๋ยคอกต้นไม้
ที่ปลูกไว้



30 ปุ๋นลําลวง

ผลการดำเนินงาน ประจำปี 2567

รับผิดชอบต่อสังคม
ติดตั้งป้ายจราจรภายในเพิ่มความปลอดภัยให้กับผู้ใช้รถใช้ถนน



30 ปุ๋นลําลวง

คุณภาพอากาศ

3.4.1 แผนที่ผลการตรวจวัดคุณภาพอากาศ



ภาพที่ 3.2 แผนที่ผลการตรวจวัดคุณภาพอากาศ

3.4.2 กราฟแสดงผลการตรวจวัดคุณภาพอากาศ

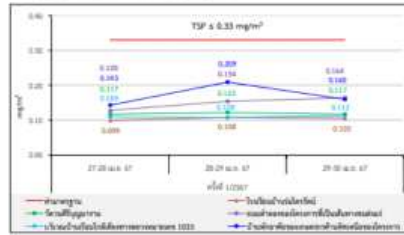

3.4.2 ภาพถ่ายภาพการตรวจวัดคุณภาพอากาศ



ภาพที่ 3.3 การตรวจวัดคุณภาพอากาศ บริเวณใกล้กับโรงบำบัดน้ำเสีย



ภาพที่ 3.4 การตรวจวัดคุณภาพอากาศ บริเวณใกล้กับโรงบำบัดน้ำเสีย



ภาพที่ 3.5 การตรวจวัดคุณภาพอากาศ บริเวณใกล้กับโรงบำบัดน้ำเสีย



ภาพที่ 3.6 การตรวจวัดคุณภาพอากาศ บริเวณใกล้กับโรงบำบัดน้ำเสีย



ภาพที่ 3.7 การตรวจวัดคุณภาพอากาศ บริเวณใกล้กับโรงบำบัดน้ำเสีย

ผลการตรวจวัดผลกระทบด้านสิ่งแวดล้อม

คุณภาพเสียง

3.5 การตรวจวัดระดับเสียง

3.5.1 แผนที่ผลการตรวจวัดระดับเสียง



ภาพที่ 3.2 แผนที่ผลการตรวจวัดระดับเสียง

3.5.1 แผนที่ผลการตรวจวัดระดับเสียง

3.5.2 ภาพถ่ายภาพการตรวจวัดระดับเสียง



ภาพที่ 3.15 การตรวจวัดระดับเสียง บริเวณใกล้กับโรงบำบัดน้ำเสีย

3.5.6 กราฟแสดงผลการตรวจวัดระดับเสียง

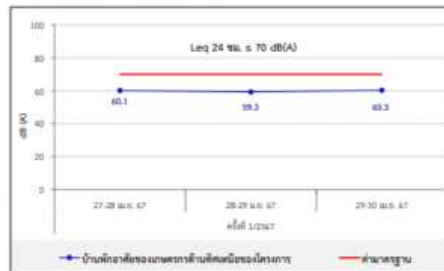

คุณภาพน้ำ

3.6 การตรวจวัดคุณภาพน้ำ
3.6.1 แผนที่ผลการตรวจวัดคุณภาพน้ำ



ภาพที่ 3.17 แผนที่ผลการตรวจวัดคุณภาพน้ำ

ผลการตรวจวัดผลกระทบด้านสิ่งแวดล้อม

3.6.6 การแสดงผลการตรวจวัดค่า pH

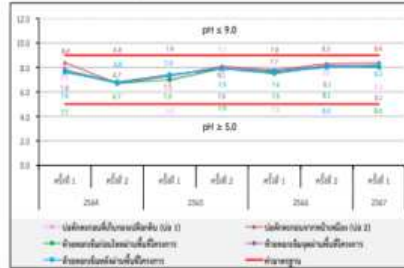

ภาพที่ 3.23 การแสดงผลการตรวจวัดค่า pH

3.6.2 ภาพถ่ายการตรวจวัดคุณภาพน้ำ



ภาพที่ 3.18 การตรวจวัดคุณภาพน้ำในลำห้วยห้วยน้ำขุ่น (pH 1)



ภาพที่ 3.19 การตรวจวัดคุณภาพน้ำในลำห้วยห้วยน้ำขุ่น (pH 2)



ภาพที่ 3.20 การตรวจวัดคุณภาพน้ำในลำห้วยห้วยน้ำขุ่น (pH 3)



ภาพที่ 3.21 การตรวจวัดคุณภาพน้ำในลำห้วยห้วยน้ำขุ่น (pH 4)

Rehabilitation Learning Center

Nov 2024

มีคณาจารย์ที่ชำนาญ

• เริ่มในปี 2017

2 ไร่เรียน

- บ้านแปง
- ชุมชนบ้านสาสา

3 ภาษา

- ภาษาไทย
- ภาษาเมือง
- ภาษาอังกฤษ

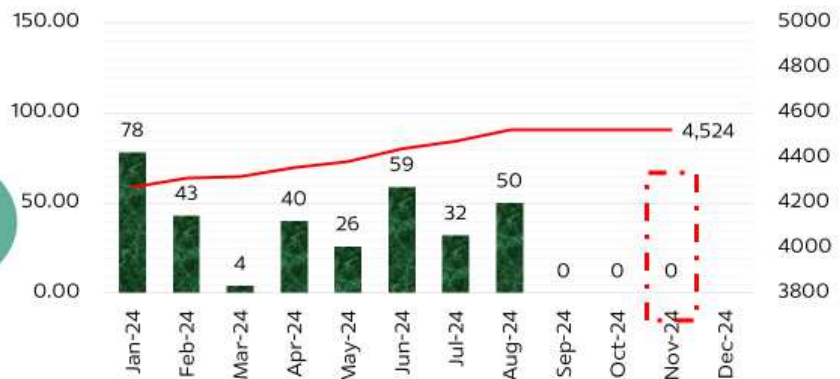

➢ คณะนิเทศศาสตร์ Nov 2024 จำนวน 0 คน
➢ สะสม 2019 ถึง ปัจจุบัน จำนวน 4,524 คน

30 ปี สำนึกใจ

ผลการดำเนินงาน ประจำปี 2567

Rehabilitation Learning Center

Aug 2024

16/08/67 ผอ.อุตสาหกรรมจังหวัดตากและคณะผู้ประกอบการเหมืองแร่จำนวน 23ท่าน
21/08/67 ผอ.อุตสาหกรรมจังหวัดแพร่และคณะผู้ประกอบการเหมืองแร่จำนวน 27ท่าน



30 ปี สลว

ผลการดำเนินงาน ประจำปี 2567

ศูนย์การเรียนรู้การฟื้นเหมือง แยกกล้าไม้ป่า
ให้กับประชาชนและเหมืองแร่ใกล้เคียง



30 ปี สลว

ผลการดำเนินงาน ประจำปี 2567

สำนักงานสาธารณสุขจังหวัดจันทบุรี

สำนักงานสาธารณสุขจังหวัดจันทบุรี

วันที่ (19 มกราคม 2567) เวลา 09.30 น. นาย พิชัย นิลสุวรรณกิจ (ร.ก. ผอ. สสจ. 3) และ นาย โส นามเจริญรัตน์ ร่วมพิธี ณ... กรุงเทพมหานคร

หมืองแร่ปลอดภัยห่วงใยประชาชน กองทุนเฝ้าระวังสุขภาพ ปี 7 ณ.สว.สค.ท่าโกก 19/01/67

กิจกรรมหนึ่งหน่วยงานหนึ่งโครงการ (OCOP) เพื่อสังคม เป็นคนดีของลำปาง (ทุ่งฝาย/ต้นธงชัย)

ทุ่งฝาย	2	บ้านนาขี้เหล็ก น.7	HK + SD 1	แก้วเสร็จ	เสกสรรค์ แก้วเพชร	15	ปรับปรุงซ่อมแซมระบบประปาหมู่บ้าน และอาคารศูนย์โรค
		บ้านนาขี้เหล็ก น.3	Mining 1	แก้วเสร็จ	สุทธพงศ์ วิฑิตา	8	ซ่อมแซมระบบประปาหมู่บ้าน
ต้นธงชัย	2	รพ.สต.ต้นธงชัย	Mining 2	70%	สมศักดิ์ วัชรชัย	7	ปรับปรุงซ่อมแซมเพื่ออาคารชั้นบนรพ.สต. ต้นธงชัย
		บ้านแม่ทรายคำ น.6	Operations 2	แก้วเสร็จ	สมศักดิ์ สุรินทร์	36	ปรับปรุงอาคารศูนย์การเลี้ยงหมู ไก่เลี้ยง บ้านแม่ทรายคำ หมู่ 6

ผลการดำเนินงาน ประจำปี 2567

กิจกรรมเพื่อสังคม เป็นคนดีของลำปาง (ทุ่งผ่าย/ต้นธงชัย) กฐิน,ผ้าป่าและ ประเพณียี่เป็ง

วันที่ 18 กรกฎาคม 2567



วันที่ 18 กรกฎาคม 2567



วันที่ 18 กรกฎาคม 2567



วันที่ 18 กรกฎาคม 2567



วันที่ 18 กรกฎาคม 2567



วันที่ 18 กรกฎาคม 2567



30 ปี ปลื้มใจ

ผลการดำเนินงาน ประจำปี 2567

กิจกรรมเพื่อสังคม เป็นคนดีของลำปาง (ทุ่งผ่าย/ต้นธงชัย) กฐิน,ผ้าป่าและ ประเพณียี่เป็ง

วันที่ 3 พฤศจิกายน 2567

หน่วยงาน Sustainability LP ที่ License to Operate ได้ลงพื้นที่เป็นตัวแทนบริษัทร่วมกับหน่วยงานกฐินล้านนา ประจำปี 2567 เพื่อสนับสนุนการดำเนินงานกฐินล้านนา ณ วัดนาเมืองใหม่ บ้านนาเมืองใหม่ ต.ทุ่งผ่าย อ.เมือง จ.ลำปาง โดยมีค่าใช้จ่ายรวม 2,000 บาท



30 ปี ปลื้มใจ



กิจกรรมเพื่อสังคม

เป็นคนดีของลำปาง ชุมชนต้นแบบลดการเผา (ทุ่งผ่าย)

ช่วยลด PM2.5 (เก็บอัดฟางก่อนหลังฤดูทำนา)

หน้า ESG About ESG ESG Highlight ข่าวสารและกิจกรรม



ประโยชน์ต่อชุมชนและสิ่งแวดล้อม

- ลดพื้นที่การเผาในท้องที่จำนวน 7,075 ไร่
- เกิด "ชุมชนต้นแบบ ลดการเผา" จำนวน 8 ชุมชน และต้นแบบอย่างใกล้ชิดชุมชนใกล้เคียง
- ลดผลกระทบต่อสุขภาพ
- สร้างความเข้มแข็งให้กับชุมชนพร้อมทั้งรายได้เข้าสู่ชุมชน
- ส่งเสริมนโยบายภาครัฐ

30 ปี ปลื้มปวย

แผนงาน 2568

- กองทุนพัฒนารอบเหมืองแร่ 9 หมู่บ้าน
- ร่วมเป็นส่วนหนึ่งของชุมชน กิจกรรม กฐิน, ฝ่าป่า, และงานประเพณีที่ชุมชนจัดให้มี
- รักษามาตรฐานการดำเนินงานให้เป็นสังคมปลอดภัยอย่างยั่งยืน
- อื่นๆ

30 ปี ปลื้มปวย

ระเบียบวาระที่ ๒ เรื่องรับรองการประชุม

คุณวัชรินทร์ กันทะยศ : เรื่องรับรองการประชุมครั้งที่ 1/2567 ซึ่งรายงานการประชุมเมื่อวันที่ 25 เม.ย. ที่ผ่านมาซึ่งได้แจ้งให้คณะกรรมการทุกท่าน ซึ่งมีบันทึกประชุมตามวาระในบันทึกรายงานประชุม การประชุมในนั้น โดยวาระที่ 1 เรื่องที่ประธานแจ้งให้ที่ประชุมทราบ มีการแนะนำบริษัท ซึ่งพี่สมชายเป็นผู้นำเสนอข่าวสารความเคลื่อนไหว กิจกรรมต่างๆ โรงปูนที่ได้รับในปีที่ผ่านมาสถานะกองทุน ผลการดำเนินงานเรื่องการฟื้นฟูเหมือง กิจกรรมชุมชนสัมพันธ์ และแผนการดำเนินงานของส่วนเหมือง วาระที่ 2 เรื่องรับรองการประชุมตามในเอกสารในรายงาน วาระที่ 3 สรุปความเคลื่อนไหวของบัญชีกองทุนที่ผ่านมา วาระที่ 4 สรุปผลการดำเนินงานกองทุนฝ่ายระวางสุขภาพ ปี ๒๕๖๗

โดยทาง ผอ.รพสต.บ้านท่าโทก ก็ได้เล่าบรรยายให้คณะกรรมการได้รับทราบครั้งที่1/67 ที่ผ่านมา ระเบียบวาระที่ ๕ พิจารณาการใช้งบประมาณกองทุนเฝ้าระวังสุขภาพ ปี ๒๕๖๗ วาระที่มีเสริมเข้ามาคือเรื่องกองทุนแปลงใหม่แปลง 2 ซึ่งมียอดเงินเพิ่มเข้ามา จำนวน 2กองทุน คือ 1กองทุนเฝ้าระวังสุขภาพ และ 2กองทุนพัฒนาหมู่บ้าน สำหรับกองทุนพัฒนาหมู่บ้านนี้ตอนนี้ก็มีงบประมาณเพิ่มเข้ามาเยอะขึ้น ไม่ทราบว่าทางคณะกรรมการได้นำไปหารือกันหรือยังสำหรับการใช้กองทุนพัฒนาหมู่บ้าน

ระเบียบวาระที่ ๓ สรุปบัญชีกองทุนเฝ้าระวังสุขภาพ กองทุนฟื้นฟูการทำเหมือง และกองทุนพัฒนาหมู่บ้าน

กองทุนเฝ้าระวังสุขภาพประธานบัตร เลขที่30475/15995 ต.ทุ่งผาย แปลง1			
รายการ	กองทุนเฝ้าระวังสุขภาพ	รวม	หมายเหตุ
ยอดกองทุน ณ วันที่ 15/12/2566	149,292.61	149,292.61	
ยอดเบิกใช้งานมทรมสุขภาพปี67เบิก 8/01/67	140,000.00	9,292.61	
นำฝากเข้ากองทุนเข้า ณ วันที่ 26/1/2567	70,000.00	79,292.61	
เงินคืน25/04/67	700.00	79,992.61	
ดอกเบี้ย 21/06/67	126.95	80,119.56	
เบิกวันที่12/12/67ใช้ประชุม คกก.มวลชนฯ ต.ทุ่งผายวันที่ 18/12/67	5,875.00	74,244.56	

กองทุนฟื้นฟูพื้นที่การทำเหมืองประธานบัตร เลขที่30475/15995 ต.ทุ่งผาย แปลง1			
รายการ	กองทุนฟื้นฟูเหมือง	รวม	หมายเหตุ
ยอดกองทุน ณ วันที่ 15/12/66	648,527.74	648,527.74	
นำฝากเข้ากองทุนเข้า ณ วันที่ 30/1/2567	48,000.00	696,527.74	
ยอดเบิก67เบิก 4/04/67 งานจ้างเหมาติดตั้งถังบำบัด	16,900.00	679,627.74	
วันที่21/06/67	1,755.04	681,382.78	
	17.55	681,365.23	
วันที่2/07/67ส่วนเหมืองเบิก จ้างเหมาสูบน้ำเตรียมพื้นที่ ขุดชนดินซีเมนต์ และจ้างเหมาทำป้ายจราจรฯ	320,766.00	360,599.23	
วันที่30/07/67 เหมืองเบิก จ้างเหมา ทำสติกเกอร์ฯ	1,360.00	359,239.23	
วันที่30/08/67 เหมืองเบิก ทำป้ายจราจรฯ	8,580.00	350,659.23	

กองทุนเฝ้าระวังสุขภาพประชาชนบัตร เลขที่30528/16530 ต.ทุ่งผาย แปลง2			
รายการ	กองทุนเฝ้าระวังสุขภาพ	รวม	หมายเหตุ
นำฝากเข้ากองทุนเข้า ณ วันที่ 27/11/2566	100,000.00	100,000.00	
ดอกเบี้ยรับระหว่างปี	47.75	100,047.75	
นำฝากเข้ากองทุนเข้า ณ วันที่ 01/04/2567	100,000.00	200,047.75	
เบิกเพื่อใช้ประชุมฯ1/2567วันที่19/04/2567	6,625.00	193,422.75	
เบิกวันที่ 03/05/67ให้ทางรพสต.บ้านท่าโทก ดำเนินการจัดซื้อเครื่องวัดความดันอัตโนมัติแบบ สวมแขน 1เครื่อง และ รพสต.บ้านใหม่จำบอน ดำเนินการจัดซื้อ Note Book 1 เครื่อง	94,000.00	99,422.75	
กองทุนพัฒนาหมู่บ้านประชาชนบัตร เลขที่30528/16530 ต.ทุ่งผาย			
รายการ	กองทุนพัฒนาหมู่บ้าน	รวม	หมายเหตุ
นำฝากเข้ากองทุนเข้า ณ วันที่ 27/11/2566	250,000.00	250,000.00	
ดอกเบี้ยรับระหว่างปี	118.95	250,118.95	
นำฝากเข้ากองทุนเข้า ณ วันที่ 01/04/2567	250,000.00	500,118.95	

ระเบียบวาระที่ ๔ สรุปผลการดำเนินงานกองทุนเฝ้าระวังสุขภาพ ปี ๒๕๖๗

คุณวัชรินทร์ กันทะยศ : วาระที่ 4 เกี่ยวกับผลการดำเนินงานกองทุนเฝ้าระวังสุขภาพที่ผ่านมา

ระเบียบวาระที่ ๕ พิจารณาการใช้งบประมาณกองทุนเฝ้าระวังสุขภาพ ปี ๒๕๖๘

คุณวิสิทธิ์ ทันไผ ผจก.เหมืองปูนลำปาง ประธานคณะกรรมการ : แจ้งเรื่องเดิมวาระที่ 5 ครั้งก่อนเราจะสนับสนุนจำนวน 9 ชุมชน ได้แก่ 1บ้านแพะหนองแดง 2บ้านท่าโทกมกคลชัย 3บ้านท่าโทก 4บ้านปางชัยนาบือ 5บ้านนาบือเหนือ 6บ้านกลาง 7บ้านแม่ทรายคำ 8บ้านศรีดอนชัย และ 9บ้านห้วยฮี ใช้ 2กองทุนหลัก คือกองทุนเฝ้าระวังสุขภาพทั้ง 2แปลง และกองทุนพัฒนาหมู่บ้านแปลง 2 โดยปกติแล้วทั้ง 2 กองทุนนี้จะเข้าช่วงต้นปี ซึ่งสำหรับกองทุนเฝ้าระวังสุขภาพปีหน้าสำหรับกองทุนแปลง 1 งบจะเข้าอีก 70,000 บาท รวมเป็นเงินสะสม 144,244.56 บาท ส่วนกองทุนเฝ้าระวังสุขภาพแปลง 2 งบจะเข้าอีก 100,000 บาท รวมเป็นเงินสะสม 199,422.75บาท โดยเฉพาะกองทุนพัฒนาหมู่บ้านแปลง 2 จำนวน 250,000 บาท รวมเป็นเงินสะสมจำนวน 750,118.95 บาท จากมติการประชุมครั้งที่แล้วทางคณะกรรมการได้มีความเห็นเป็นมติเอกฉันท์ด้วยการยกมือสำหรับการใช้งบกองทุนพัฒนาหมู่บ้านโดยจะหักเข้ากองทุนสำรองเพื่อไว้ใช้ยามฉุกเฉินจำนวน 20% ของกองทุน และ 80%นำไปใช้พัฒนาหมู่บ้านโดยนำเงินกองทุนที่มีทั้งหมดมาหารเฉลี่ยจำนวน 9 หมู่บ้าน ในปีหน้าเฉลี่ยแล้วจะนำไปใช้ได้เลยหมู่บ้านละ 70,000 บาท ซึ่งจะสามารถนำไปใช้ใน 4 ด้านคือ ดังนี้คือ 1ด้านสาธารณสุขประโยชน์ 2ด้านศาสนาและวัฒนธรรม 3 ด้านการศึกษา 4 ด้านสิ่งแวดล้อมและสาธารณสุข ซึ่งทั้ง 4 ด้านนี้จะนำไปใช้ด้านใดอยู่ที่คณะกรรมการได้พิจารณาร่วมกัน ในปีหน้าทั้ง 9 หมู่บ้านนี้จะไม่สามารถใช้งบ OCOPได้ เพราะได้งบประมาณรอบหมู่บ้านไปแล้ว อยากถามทางท่านกำนันมีความคิดเห็นอย่างไรบ้างครับ ซึ่งสำหรับที่เคยประชุมคณะกรรมการฯของทางตำบลบ้านสา หากจะนำงบประมาณไปใช้ทางคณะกรรมการก็จะนำไปหาหรือกันนอกรอบภายในหมู่บ้านเพื่อพิจารณานำไปใช้อีกครั้ง

กำนัน ต.ทุ่งผาย : คุณนอกรอบกับคณะกรรมการแต่ละหมู่บ้านทั้ง 9 หมู่บ้านอีกครั้ง

ผู้ใหญ่บ้านศรีดอนชัย : สอบถามคณะกรรมการสรุปคือบ้านห้วยฮี บ้านศรีดอนชัย บ้านแม่ทรายคำก็จะไม่สามารถใช้งบ OCOP ได้เนื่องจากได้งบกองทุนพัฒนาหมู่บ้านไปแล้วเพื่อใช้ใน 4 ด้าน ใช่หรือไม่

คุณศิริลักษณ์ รัตนดวงพรพส.บ้านท่าโทก : เป้าหมายของการตรวจคือ 500 คน ซึ่งกระจายอยู่ที่ 10 หมู่บ้านของตำบลทุ่งฝ่าย และรวมพื้นที่ใกล้เคียงจำนวน 13-15 หมู่บ้าน โดยเป้าหมายคือดูแลคน ทุกกลุ่มในตำบลที่เรารับผิดชอบโดยจะให้หอสามารวจ ซึ่งปีหนึ่งเราได้จำนวนคนเข้าร่วมแค่ 400-500คน เราเคยมีคนมาตรวจถึง 900

คน แต่กว่าจะหาได้ก็อยากเหมือนกัน เพราะบางคนที่เขาเคยเอกซเรย์ปอดมาแล้วปีที่แล้ว ปีนี้เขาจึงไม่อยากมาตรวจซ้ำเพราะเขากลัวรังสี จึงทำให้เราหาคนกลุ่มนี้ได้ยากขึ้น ซึ่งรายชื่อเรามีแต่เราไม่ได้แยกรายละเอียดว่าในแต่ละบ้านมีกี่คน ถ้าทางSCG ลำปางอยากได้ดั่งนั้นในปี 2568 ทาง รพสต.จะทำการแยกให้

คุณวิสิทธิ์ ทันไฉ ผจก.เหมืองปูนลำปาง ประธานคณะกรรมการ : หากตรวจได้ครอบคลุมพื้นที่ทั้ง 9 หมู่บ้าน เราจะได้รู้ผลการตรวจเอกซเรย์ว่าชุมชนรอบเหมืองเรามีผลตรวจเป็นอย่างไรหรือไม่ดีอย่างไร จะได้หาแนวทางแก้ไขกันไป

คุณศิริลักษณ์ รัตนดวงผอ.รพ.สต.บ้านท่าโทก : สำหรับข้อ10 ในโครงการมทรมสุขภาพ เรื่องของรางวัล ประกอบกับของรางวัลปีที่แล้วเราไม่ได้แจกให้ผู้มาร่วมงาน ของ รพสต.บ้านใหม่จำบอน จะมีเฉพาะให้กับ ผู้มาร่วมงาน รพสต.บ้านท่าโทก ต.ทุ่งฝ่ายเท่านั้น จึงไม่มีแรงจูงใจทำให้ผู้มาร่วมงานขาดไป 20 คน แต่ถ้าขอเพิ่มงบประมาณเพื่อมาใช้ในการแจกของรางวัลแก่ผู้มาร่วมงานไม่ทราบว่าทางคณะกรรมการเห็นควรว่าจะให้หรือไม่ เพราะที่ผ่านมาของ รพสต.บ้านใหม่จำบอนมีแต่เอกซเรย์ปอดในช่วงบ่าย 2ชุมชนคือบ้านห้วยฮี และบ้านศรีดอนชัย ไม่มีกิจกรรมเต็มรูปแบบเหมือน รพสต.บ้านท่าโทก หากเรามีเรื่องของรางวัลแก่ผู้ร่วมงานก็จะเป็นแรงจูงใจให้คนมาร่วมงานมากขึ้นไม่ทราบว่าทางพื้น รพสต.บ้านใหม่จำบอนดูแล ที่อยากได้โควต้าเอกซเรย์เพิ่มขึ้นไหมเพราะปีที่แล้วมีโควต้า 200 คนแค่นั้น

ผอ.รพ.สต.บ้านใหม่จำบอน : ปีที่แล้วให้โควต้าตรวจเอกซเรย์แค่ 2 หมู่บ้านคือบ้านศรีดอนชัย และบ้านห้วยฮี แต่ปี68นี้เพิ่มมาอีก 1หมู่บ้านคือบ้านแม่ทรายคำครับ รวมเป็น 3หมู่บ้าน ดังนั้นประชาชนที่มาร่วมงานก็ต้องเยอะขึ้น ดังนั้นค่ารางวัลและค่าอาหารก็ต้องเพิ่มขึ้นอีก 1หมู่บ้าน

คุณศิริลักษณ์ รัตนดวง ผอ.รพ.สต.บ้านท่าโทก : จากที่ ผอ.รพ.สต.บ้านใหม่จำบอน แจ้งมาคือในปี 68 เพิ่มโควต้ามามาก 1 หมู่บ้านคือ บ้านแม่ทรายคำ จากที่ได้หารือร่วมกับประธาน และคณะกรรมการพิจารณาแล้วจาก 140,000บาท คงต้องเพิ่มอีก 13,000บาท รวมเป็นงบที่ขอทั้งหมดเป็นเงิน 153,000บาท สำหรับงานมทรมสุขภาพที่เราวางแผนไว้ที่จะจัดคือวันที่ 16หรือไม่ก็เป็นวันที่23 มกราคม 2568 ซึ่งในวันที่ 23ท่านโอิน จะมาเปิดศูนย์อุปกรณ์ทางการแพทย์ มูลนิธิฟ้าหลังฝน หรือจะจัดงานในวันที่ 23 เลย ซึ่งจะประสานทาง ประธานมูลนิธิฟ้าหลังฝนอีกครั้ง

คุณศุภชัย ใจยามิ ผู้ใหญ่บ้านศรีดอนชัย : เนื่องจากก่อนการเลือกตั้งผู้นำท้องที่ท้องถิ่น กำนัน ผู้ใหญ่บ้าน คุณหมอ จะต้องเข้าไปเป็น กกต.ประจำหน่วยเลือกตั้ง ต้องรอแผนจาก กกต.จังหวัดอีกที ในวันที่16 หรือ 23 มกราคม ถ้าติดอบรม กกน. ก่อนการเลือก ในวันที่ 1 ก.พ. 68 และ ในช่วงเดือนมกราคม ผมจะติดงานประกวดแห่นางพองคำด้วย จึงจะเชิญชวน SCGLำปาง ร่วมเป็นเกียรติ ไปร่วมด้วยครับในฐานะภาคีเครือข่ายด้วย

คุณวิสิทธิ์ ทันไฉ ผจก.เหมืองปูนลำปาง ประธานคณะกรรมการ : การจัดงานมทรมสุขภาพ อาจจะเลื่อนไปเป็นช่วงเดือน ก.พ. หรือจัดในช่วงวันที่ 20 หรือ 27 จะได้ตรงกับของ ทาง กพร.

คุณวัชรินทร์ กันทะยศ : สรุปแล้วงบประมาณที่จะต้องใช้จ่ายงานมทรมสุขภาพในปี 2568 งบทั้งหมดจำนวน 153,000 บาท จึงขอมติในที่ประชุมว่าเห็นด้วยหรือไม่

คณะกรรมการ : มีมติเป็นเอกฉันท์ด้วยการยกมือสำหรับงบประมาณในการจัดงานมทรมสุขภาพ ในปี 2568 จำนวน 153,000 บาท

คุณชัยภัทร กระเชียง ผอ.รพ.สต.บ้านใหม่จำบอน : ทาง รพ.สต.บ้านใหม่จำบอนขอครุภัณฑ์จากเงินที่เหลือกองทุนถังบเหลือขอจัดซื้อคอมพิวเตอร์โน้ตบุ๊กในราคา 32,000 บาทสัก 1 เครื่อง

คุณวิสิทธิ์ ทันไฉ ผจก.เหมืองปูนลำปาง ประธานคณะกรรมการ : สำหรับการจัดซื้อคอมพิวเตอร์โน้ตบุ๊ก ที่ทาง รพ.สต. บ้านใหม่จำบอน ขอฝากให้ทางคณะกรรมการช่วยพิจารณาในการประชุมครั้งต่อไป

คุณไอสถ เพชรชูช่วย ตัวแทนอุตสาหกรรมจังหวัด : จากการดูข้อมูลบัญชีกองทุนเฝ้าระวังสุขภาพประธานบัตรที่ 30528/16530 มีการเอาเงินเข้ากองทุนเมื่อวันที่1/04/2567 จำนวน 100,000บาท กองทุนพัฒนาหมู่บ้านประธานบัตรที่ 30528/16530 มีการเอาเงินเข้ากองทุนเมื่อวันที่27/11/2566 จำนวน 250,000บาท ถือว่าครบเป็นไปตามเงื่อนไขของประธานบัตรแนบท้าย สำหรับบัญชีขอให้แสดงเป็นเอกสารบัญชีกองทุนครับ ที่ต้องแจ้ง

เพราะมีอยู่แค่ตัวอย่างอยู่แปลงหนึ่งในจังหวัดลำปาง มีการเอาเงินกองทุนไปใช้แล้วไม่ตรงตามบัญชี จึงมีปัญหาภายหลัง เมื่อทางเขตและกรมทำการตรวจสอบ คือทุกอย่างปฏิบัติแต่ไม่มีหลักฐานแสดงในบัญชีกองทุนจึงไม่เป็นไปตามเงื่อนไขแบบท้ายหลักฐานจึงไม่ปรากฏเพราะเวลานั้นเป็นหลักฐานปรากฏชัดเจน จึงขอฝากประเด็นนี้ด้วยบางที่อาจหลงลืมกันไป

คุณโอสถ เพชรชูช่วย ตัวแทนอุตสาหกรรม จ.ลำปาง จากการประชุมจากคณะกรรมการมวชนสัมพันธ์ มีประธานบัตรอยู่ 2 แปลง แปลงแรกเป็นประธานบัตร มี 2 กองทุนคือ กองทุนเฝ้าระวังสุขภาพ เงินเข้าปีละ 70,000 และ กองทุนพัฒนาพื้นที่เงินเข้ากองทุนปีละ 48,000 อันนี้ 1 ประธานบัตร และมีแปลงใหม่ มีอยู่ 3 กองทุน คือ กองทุนเฝ้าระวังสุขภาพเงินเข้ากองทุนปีละ 100,000 บาท กองทุนพัฒนารอบพื้นที่เหมืองแร่ปีละ 250,000 บาท มีคณะกรรมการ 3 ภาคส่วน 1 ตัวแทนของผู้ถือประธานบัตร 2 ตัวแทนของส่วนราชการกรมการปกครองท้องถิ่น และตัวแทนของภาพประชาชน ตัวแทนพัฒนาท้องที่ โรงเรียน ตัวแทนหมู่บ้านที่เป็นคณะกรรมการร่วมกัน คำว่าคณะกรรมการคือต้องมีควมรับผิดชอบร่วมกัน ถ้าผิดก็ถือว่าผิดทั้งคณะ แล้วคำว่า กองทุน เป็นเงื่อนไขแบบท้ายของประธานบัตรเป็นกฎหมาย เมื่อก็ทาง วิศวกรเหมืองแร่ปฏิบัติการ สำนักงานอุตสาหกรรมจังหวัดลำปาง ก็แจ้งไปแล้วว่าการแสดงบัญชีต่างๆ ต้องครบถ้วน เช่นแต่ละโครงการที่เสนอมายังคณะกรรมการพิจารณาก็ต้องทำโครงการและกิจกรรมที่จะต้องครบถ้วน จากที่ฟังคือจากที่ประชุมจะนำงบประมาณรอบพื้นที่ไปใช้ตามวัตถุประสงค์ 4 ด้าน ดังนี้คือ 1 ด้านสาธารณประโยชน์ 2 ด้านศาสนาและวัฒนธรรม 3 ด้านการศึกษา 4 ด้านสิ่งแวดล้อมและสาธารณสุข หรือว่าด้านอื่นๆตามที่คณะกรรมการเสนอรับผิดชอบ ทั้งนี้เวลาทำโครงการขึ้นมาต้องขอมติในที่ประชุม เพราะทุกคนต้องรับผิดชอบเพราะว่าต้องรับผิดชอบร่วมกัน และก็พยายามให้ครอบคลุมตามที่แบบท้ายในประธานบัตร รอบๆพื้นที่ ให้ประชาชนในพื้นที่ได้รับประโยชน์สูงสุด เพราะว่าเจตนารมณ์ของกรมต้องการให้ประชาชนอยู่ร่วมกับประธานบัตรได้อย่างมีความสุข ดังนั้นโครงการแต่ละโครงการใส่เงื่อนไขให้ชัดเพื่อให้คณะกรรมการแต่ละท่านยกมือแล้วสบายใจไม่ต้องค้างแครงใจ อยากให้แต่ละโครงการ ใส่ข้อมูลที่เสนอมามีตัวเลขมา ให้ชัดเจน ถ้าเป็นงานก่อสร้างต้องมีใบปร.4 ใบปร.5 ให้ทางเทศบาล หรือ อบต. ซึ่งทางเทศบาล หรือ อบต.ก็เป็นคณะกรรมการอยู่แล้ว หรือคุณหมอบอกโครงการก็ต้องขอรายละเอียดมติในที่ประชุมต้องเขียนโครงการให้ชัด ตัวอย่างเช่นทำป้ายไว้นิลราคา ขนาด โครงการอะไร ก็ขึ้น ก็อัน ก็บาท ที่เขียนต้องชัดเจนเพื่อขอมติจากคณะกรรมการมีมติที่สบายใจไม่ใช่ว่ามีแต่ตัวเลข เขียนมากว้างๆกรรมการก็อึดอัด เป็นที่ปรึกษาหลายๆที่มีความเห็นว่ามีหลายโครงการที่ทำให้คณะกรรมการอึดอัดเขียนแบบกว้างๆที่ยกมือเพราะความเกรงใจ ดังนั้นขอให้ละเอียดด้วย พร้อมทั้งบริษัทต้องส่งเข้ากรม เข้า สม เขตสำนักงาน บางทีก็เจ้าหน้าที่ก็สืบสวนเขาก็โทรมาถามเพราะความไม่ชัดเจน ดังนั้นอยากฝากให้ทำรายละเอียดที่ชัดเจนพร้อมบัญชีแบบหน้าประธานบัตรด้วย

คุณรัตนวดี ชาริวาร แทนผู้อำนวยการ ทสจ : ปัจจุบันกองทุนมี 3 กองทุนคือ 1 กองทุนเฝ้าระวังสุขภาพ 2 กองทุนพัฒนาหมู่บ้าน และ 3 กองทุนฟื้นฟูในเมือง ในนามของ ทสจ.ก็อยากฝากโครงการ ที่เกี่ยวกับสิ่งแวดล้อมเล็กๆน้อยๆที่ชุมชนพอที่จะอำนวยความสะดวก เช่นในเรื่องโครงการปลูกต้นไม้หรือว่าการปรับแต่งดูแลรักษาต้นไม้ที่อยู่ในชุมชน ตรงนี้คงคิดว่าจะใช้งบในด้านของการดูแลสิ่งแวดล้อมตรงนี้ไปพัฒนาได้ ไม่ว่าจะเป็นการเพิ่มพื้นที่สีเขียว เรื่องของการป้องกันภัยอันตรายเวลามีภัยพิบัติต่างๆ ทั้งในเรื่องของการปลูกเสริมต้นไม้ในบางส่วน ไม่ว่าจะเป็นการปลูกซ่อมแซมอันเป็นการปรับปรุงก็ บางทีการเข้าไปตัดแต่งต้นไม้ใหญ่ๆในชุมชนอาจใช้งบเป็นจำนวนมาก ดังนั้นอาจจะนำไปจัดหาเครื่องมือเครื่องมื้อมาดำเนินการ หรือการปลูกต้นไม้ในวันสำคัญต่างๆแหล่งที่มีการดำเนินงานไม่ใช่มีแต่กระทรวงทรัพยากร แต่ทุกกระทรวงจะให้ความสำคัญ และอีกเรื่องหนึ่งก็คือการแก้ปัญหาหมอกควันไฟป่าถ้าเป็นเรื่องของสุขภาพอันนี้ให้หาสาเหตุเลยที่จะช่วยป้องกันยับยั้งตรงนี้ได้

คุณสมชาย ลาภมาก : แจ้ง ตัวเลขจำนวนเงินในบัญชีเฝ้าระวังสุขภาพ ต.ทุ่งผาย ซึ่งตอนนี้มีเงินในบัญชีทั้งหมด 74,244.56 บาท ซึ่งปีหน้าก็จะมีเงินสะสมเข้ามาอีกครั้ง และขอแสดงสถานะบัญชีเงินเข้า และออกของบัญชี กองทุนตำบลทุ่งผายทั้งหมดจำนวน 4 กองทุน 1 กองทุนเฝ้าระวังสุขภาพแปลง 1 2 กองทุนเฝ้าระวังสุขภาพแปลง 2 3 กองทุนพัฒนาหมู่บ้านแปลง 2 4 กองทุนฟื้นฟูแปลง 1

คุณวัชรินทร์ กันทะยศ : แจ้งคณะกรรมการ สำหรับค่าใช้จ่ายไม่ว่าจะเป็นค่าเบี้ยเลี้ยง ค่าในการดำเนินงานในการประชุมต่างๆซึ่งเราได้ทำการเบิกมาจากกองทุนเผื่อระวางสุขภาพทั้ง 2 กองทุน

คุณบุญนาค พรหมมี ปลัดองค์การบริหารส่วนตำบลทุ่งผาย : เพิ่มเติมอยากให้เจียดโครงการไปปรับปรุงป้ายหมู่บ้าน เช่น ป้ายซอยต่างๆ อาจจะทำที่ละหมู่บ้าน ด้านเศรษฐกิจอยากให้SCG มาหนุนเสริมอาชีพให้กับชุมชน ต.ทุ่งผาย ด้านสิ่งแวดล้อมต้องขอขอบคุณSCG เช่นเรื่องการมาร่วมปั่นจักรยานลดโลกร้อน หรือให้ยืมเครื่องอัดฟางก้อนซึ่ง SCG ได้มาสนับสนุน

คุณบุญนาค พรหมมี ปลัดองค์การบริหารส่วนตำบลทุ่งผาย : สรุปภาพรวมเพื่อที่จะเป็นประโยชน์แก่พี่น้องประชาชน ต.ทุ่งผายให้ได้รับความสะดวกทั้งในเรื่องของด้านสาธารณูปโภค ด้านสาธารณสุข ด้านสุขภาพ ด้านสิ่งแวดล้อม เพราะชุมชนทุ่งผายเป็นชุมชนที่ใกล้เคียงแต่เราก็เป็นชุมชนที่มีสิ่งแวดล้อมที่ดี อาหารก็อุดมสมบูรณ์อากาศก็ดีด้วยสุดท้ายนี้ก็ขอขอบคุณคณะกรรมการทุกๆท่านต่อไป ต.ทุ่งผายคงเป็นเจ้าภาพประชุมติดตามโครงการ

สรุปวาระที่ ๕

- งบโครงการมหรหรรรมสุขภาพในปี 2568 จากมติคณะกรรมการในที่ประชุมด้วยการยกมือเป็นเอกฉันท์ จำนวน 153,000บาท
- ในปี 2568 ทั้ง 9ชุมชน จะไม่ไต่งบจากโครงการ OCOP เพราะได้รับงบจากกองทุนพัฒนาหมู่บ้านรอบเหมืองดินซีเมนต์ ใช้ตามวัตถุประสงค์ 4 ด้าน ดังนี้คือ1ด้านสาธารณสุข 2ด้านศาสนาและวัฒนธรรม 3 ด้านการศึกษา4 ด้านสิ่งแวดล้อมและสาธารณสุข ได้แก่ 1บ้านแพะหนองแดง 2 บ้านท่าโทกงมกลชัย 3บ้านท่าโทก 4บ้านปงชัยนาบือ 5บ้านนาบือเหนือ 6 บ้านกลาง7 บ้านแม่ทรายคำ 8บ้านศรีดอบชัย และ9บ้านห้วยฮี ทั้ง 9ชุมชนนี้

ระเบียบวาระที่ ๖ วาระอื่นๆ / ข้อร้องเรียน

- ไม่มาข้อร้องเรียนใดๆ

ผู้บันทึกการประชุม

นายธีรวัตร แวกจันทัก

หน่วยงาน License to Operate

บริษัทปูนซิเมนต์ไทย(ลำปาง)จำกัด